東北日報

第一三九〇期
社址：瀋陽市寧遠街四段五十九號　定價：每期二千元　每月六萬元
電話　總務②4612　發行②1704　廣告②1344　編輯室②3836　工務②3639　社會服務部②2537

新農村 新年文娛特刊徵稿啓事

本刊爲了供給新中國誕生的第一個新年農村文娛活動的材料，通過農村春節的各種文娛活動，以進行對農村幹部、群衆的政治思想教育，特發起農村文娛活動材料的徵稿運動，希望大家熱烈投稿，特別是各地從事文藝工作的同志們，請參照下面的內容，大量創作，踴躍應徵。

（一）內容：
（1）生產互助：要說明農村經濟發展方向，提倡互助合作，貫徹只有大家勞動互助，個人才能過好日子的思想。
（2）合作社：要說明解釋合作社爲什麼要與方針？在實際當中由分紅到爲社員服務，解決幹部、群衆的一切思想顧慮問題。
（3）副業生產：要說明生產備荒，並打下繁榮大生產的基礎。
（4）工農聯盟：表現工農團結，解釋工農聯盟的意義。
（5）時事：有關慶祝新中國誕生以及宣傳我們的大勝利，怎樣用實際行動來建設我們的新中國。
（6）中蘇友好：用生動的故事，來說明蘇聯對我們的幫助。
（7）反對階級敵人：揭露反動地主，敵特份子與反動會門破壞活動等，教育農民提高警惕性。
（8）衛生：主要是宣傳婦嬰衛生常識，用事實教育群衆改掉農村的落後習慣。
（9）反迷信：揭穿跳大神、求雨等迷信思想，對於人民的可怕的毒害。
（10）模範幹部表揚：着重於幹部的領導方法，聯繫作風，與群衆的關係，如何受到群衆的愛戴與擁護，說明眞正爲人民服務的光榮。
（11）優屬：對優屬模範的表揚和不重視優屬錯誤的批評，以及對模範軍屬的表揚。
（12）文化教育：從說明不學習文化的害處與解決農民幹部學習文化的困難顧慮，啓發提高幹部、群衆對學習文化的要求。
（13）其他：有關農村生活教育等各種材料。
（二）在寫作形式上：以小型秧歌，小演唱爲主，其他如：二人轉、小放牛、大鼓、民歌、快板、新對聯、順口溜，以及旱船對口曲，民間常用的各種娛樂形式都行，每篇最多不要超過三千字。（但內容生動的劇本例外）
（三）獎勵：寄來稿件，由本社請專人審查，決定選出：
特等一篇　獎金五十萬
一等二篇　各獎三十萬
二等五篇　各獎二十萬
以上稿件，均登在本刊廿一期「新年文娛專刊」上發表，其他佳作也將陸續發表，按本社規定給予稿酬。
（四）凡應徵投稿的，不管採用不採用，各贈送「新農村」新年文娛專刊一本，原稿恕不退回。
（五）凡應徵稿件，請在十二月廿五日前，寄到瀋陽市馬路灣本社。並請在稿件上注明「應徵」二字。

新農村雜誌社　十一月十七日

工業通訊發行啓事

最近各機關、廠礦及個人讀者[illegible]本刊[illegible]新華書店[illegible]十一月十七日。

劉少奇同志開幕詞
亞澳工會會議上

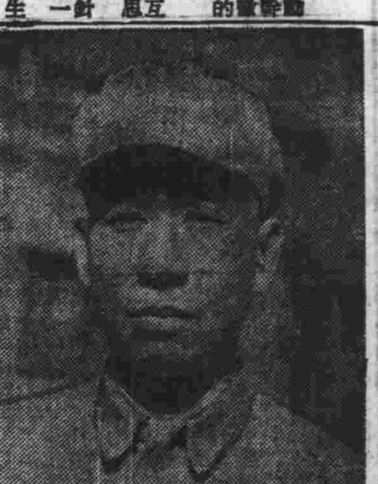

【新華社北京廿一日電】世界工會聯合會副主席、亞澳工會會議主席團主席劉少奇十一月十六日在亞洲澳洲工會會議上的開幕詞，全文如下：

同志們！

我代表主席團宣佈亞洲、澳洲工會會議正式開幕。

在世界工會聯合會的領導之下，經過了長期的籌備工作之後，今天，亞洲、澳洲工會會議在中華人民共和國的首都——北京開幕了。中國的工人階級和中華全國總工會熱誠地歡迎這個偉大的國際工人會議在中國召開，並引爲很大的榮幸。

亞洲、澳洲工會會議，今天能夠在中國召開，這是由於亞洲和澳洲進步的工人運動和民族解放運動強大發展的結果。這是世界工聯所領導的世界民主工會力量的發展壯大，反對美、英、荷反動工會領袖的分裂政策，堅持國際工人運動團結統一，以保衛世界和平、民主與工人階級權益的一個偉大的勝利。同時，這也是由於中國人民大革命在中國這一塊廣大的土地上獲得了決定勝利的結果。在這樣的基礎上召開的亞洲、澳洲工會會議，無疑的，它將推動亞洲、澳洲進步的工人運動和民族解放運動更加向前發展，並在國際工人階級親密團結的基礎上促進亞洲、澳洲各國工人階級的親密團結。

我們亞洲、澳洲工會會議，將要在世界工聯執行局的直接領導之下進行。我們將要聽取世界工聯總書記路易·賽揚同志關於世界工人運動的報告以及亞洲、澳洲各國工會代表的報告，並將製訂各種決議，建立適當的機構，以便使我們這個會議，能夠在世界工人運動中，特別是在亞洲、澳洲的工人運動和民族解放運動中發生它應有的作用。我們會議所擔負的任務，是偉大而艱巨的，我們會議的工作是繁重的。然而，在我們全體代表的緊張工作之下，我們的會議將會得到預期的圓滿的結果。

同志們！在亞洲和澳洲的廣大土地上，住着全世界總人口的一半以上，在這裏，有着豐富的物產和勤勞的人民，並有着最古老的文化。他們本來可以按照他們自己的意志建立他們幸福的美滿的生活和文化。但是，不幸，幾世紀以來，亞洲和澳洲的許多國家受到了帝國主義的侵略並被強加以殖民地半殖民地制度，帝國主義無限度地吸取了殖民地半殖民地人民的勞動成果，並殘酷地鎮壓其人民的反抗。僅僅是由於這樣的原因，這裏的人民，特別是這裏的工人階級，就陷入了無窮的飢餓、死亡和黑暗的深淵。帝國主義從東方的以及其他地方的殖民地半殖民地吸取了豐富的養料，因而它們就能夠有力量地去壓迫它們本國的勞動人民，把它們本國的勞動人民也置於失業、飢餓和被壓迫的地位。殖民地半殖民地是世界帝國主義藉以生存的後方基地。帝國主義的所謂『文明』，是建立在它們對殖民地半殖民地的罪惡統治之上的。把它們少數人的幸福建立在殖民地半殖民地以及它們本國十數億人民的痛苦的基礎之上，這就是帝國主義所謂『文明』的實質。因此，殖民地半殖民地的人民和帝國主義國家內的勞動人民就有聯合起來以反對他們的共同敵人——帝國主義的必要。而這種聯合首先就必須是以這些國家的工人階級的聯合來作爲中堅。這是殖民地半殖民地國家獲得解放以及各帝國主義國家內的勞動人民獲得解放的必經的道路。

由於帝國主義對亞洲、澳洲殖民地半殖民地的殘酷的壓迫和剝削，亞洲、澳洲很早以來就引起了殖民地人民的不斷的反抗，這種反抗，愈到後來就愈加劇烈，愈有組織性。自從蘇聯十月社會主義革命勝利，建立了世界上第一個社會主義國家之後，殖民地半殖民地人民反抗帝國主義、要求民族獨立的運動，就走上了一個完全新的階段，而帶有全世界的規模和意義了。在第二次世界大戰勝利之後，由於打倒了德、日、意三個帝國主義國家，削弱了英法兩個帝國主義國家，殖民地半殖民地的民族解放運動就更加普遍而強大地發展起來了。這一個發展，使得中國反對帝國主義及其走狗國民黨反動派的空前規模的人民解放戰爭獲得了偉大的勝利，解放了全世界人口的四分之一。越南的民族解放戰爭解放了越南領土的百分之九十，緬甸和印尼的民族解放戰爭正在發展中，馬來亞和菲律賓反對帝國主義及其走狗的游擊戰爭堅持了長期的鬥爭，在印度也發生了爭取解放的武裝鬥爭。在日本，進步的工人運動和反對美帝國主義變日本爲殖民地的進步的人民運動正在發展。朝鮮人民反對美帝國主義的傀儡李承晚，要求建立統一的朝鮮人民民主共和國的運動，是不可能被阻止的。其他暹羅及近東各國以及澳洲的工人運動和民族解放運動亦正在發展。在這些殖民地半殖民地的民族解放運動和工人運動強大發展的旁邊，是站着有強大的蘇聯、各新民主主義國家及全世界和平民主力量。因此，這些運動的堅持、發展以至取得最後的勝利，乃是完全可以預料的。殖民地半殖民地的民族解放運動和人民民主運動如果不獲得完全的勝利，是決不會停止的。它們的鬥爭是完全正義的，它們應該獲得勝利，也一定能夠勝利。中國人民的偉大勝利，就是它們的最好的榜樣。

帝國主義者在戰爭期間曾不得不向殖民地半殖民地的人民作出諾言，允許殖民地半殖民地人民在戰後建立自己獨立的國家，選擇他們自己所願意的制度。但是戰爭一經結束，帝國主義者就背棄自己諾言，把槍砲對準殖民地半殖民地要求獨立的人民。帝國主義者破壞和平，用武裝去征服殖民地半殖民地的民族獨立運動。因此，殖民地半殖民地的人民進行武裝鬥爭去反對帝國主義者的武裝進攻，爭取自己民族的獨立，乃是完全正義的。殖民地半殖民地這種抵抗帝國主義進攻，爭取民族獨立的武裝鬥爭，乃是增進與保衛世界和平的偉大力量，正如中國人民解放戰爭的勝利極大地增強了世界和平民主力量一樣。越南、緬甸、印尼、馬來亞、菲律賓的民族解放戰爭中的戰士們，是完全作得正確的。他們不過是用帝國主義征服殖民地的辦法去還治帝國主義之身而已。我想我們亞洲、澳洲工會會議應該擁護這些國家抵抗帝國主義及其走狗進攻的民族解放戰爭。亞洲、澳洲各被壓迫國家的工人階級的解放，工人生活水平的提高和勞動條件的改善以及工會權利的獲得保障，都只有在這些國家的民族解放戰爭獲得勝利，驅逐帝國主義之後，才能得到根本的解決。在帝國主義繼續維持其殖民地半殖民地制度的條件之下，工人生活的根本改善乃是不可能的。爭取民族獨立與人民民主，乃是殖民地半殖民地國家的最高任務。

中國人民戰勝帝國主義及其走狗，建立中華人民共和國的道路，是許多殖民地半殖民地國家的人民爭取民族獨立和人民民主所應該走的道路。這條使中國人民獲得勝利的道路是由以下的公式構成的：（一）工人階級必須團結一切願意反對帝國主義及其走狗壓迫的其他階級、黨派、團體和個人，組成廣大的全民族的統一戰線，向帝國主義及其走狗進行堅決的鬥爭；（二）這個全民族的統一戰線，必須由反對帝國主義最堅決、最勇敢、最不自私的工人階級及其政黨——共產黨來領導，並以它爲中心而建立起來，而不能由動搖的、妥協的民族資產階級或小資產階級及其政黨來領導；（三）爲了使工人階級及其政黨——共產黨能夠成爲團結全民族一切反帝力量的中心，並且能夠勝任地領導民族統一戰線以取得勝利，就必須在長期鬥爭中建立一個有馬列主義理論武裝、懂得戰略策略，有自我批評和嚴格紀律又密切聯系群衆的共產黨；（四）必須在可能的地方和可能的時候建立一支被共產黨所領導的堅強的善於和敵人作戰的民族解放軍以及這支軍隊所藉以活動的根據地，並使敵人統治地區的群衆鬥爭與武裝鬥爭相互配合，而武裝鬥爭則是許多殖民地半殖民地民族解放鬥爭的主要鬥爭形式。這就是中國人民取得勝利的在國內所實行的基本道路。這條道路就是毛澤東的道路。這條道路也可能成爲情形相類似的其他殖民地半殖民地國家的人民爭取解放的基本道路。

問題是很明白的。

帝國主義在殖民地半殖民地是武裝到了牙齒的強盜，它在一切尙被它統治的地方還有它強大的統治人民的力量。我們對於這種力量決不可輕視。在這些地方，革命的工人階級及被壓迫人民要想避免採取上述的道路，而採取其他輕便的道路以求推翻帝國主義及其走狗的壓迫、建立人民民主國家，是不可能的，如果這樣，那是錯誤的。同時我們要認識，帝國主義是孤立的，特別在殖民地半殖民地的人民中是孤立的。除開它的走狗而外，反對它的人是很多的。不僅是工人和農民，而且殖民地半殖民地的小資產階級、廣大的知識分子與民族資產階級都是反對它的。無產階級雖然是反對帝國主義最堅決的階級，但一般說來，只佔殖民地半殖民地人口中的少數。由於這些明顯理由，所以殖民地半殖民地的工人階級爲了戰勝強大的帝國主義，就必須而且也完全能夠團結全民族一切願意反對帝國主義及其走狗的階級、政黨、團體和個人，組成廣大的全民族的統一戰線，才有可能獲得勝利，否則，就不可能勝利。在這裏，工人階級必須首先去聯合農民，建立鞏固的工農聯盟。

殖民地半殖民地的民族資產階級，一般地說來，雖然在一定的時期和一定的程度上是反對帝國主義的，可以成爲工人階級在反帝國主義鬥爭中的一個同盟者，但它是軟弱的，它與帝國主義有不少的聯系，它畏懼眞正人民群衆的革命運動，它具有自己不能克服的動搖性和妥協性，所以不能以它爲領導中心來團結全民族，組成強有力的民族統一戰線。如果以它爲領導，那它在運動發展的嚴重關頭必然要中途妥協，把運動引導到失敗的痛苦的道路上去。歷史上這種事例是很多的，這裏不來列舉。至於小資產階級，它是堅決反對帝國主義的階級，但由於它的許多弱點，它是不能作爲嚴重革命鬥爭中的領導階級的。所以在目前的歷史時期，即帝國主義統治的時期，殖民地半殖民地的民族解放運動只能由無產階級及其政黨——共產黨來領導，才能獲得勝利。

要使無產階級及其政黨成爲全民族的領袖，當然不是一件容易的事。這必須的是，共產黨具有一切必要的條件。這些條件，首先就是它要精通馬列主義的理論，懂得革命的戰略策略，深刻地認識自己的處境，因而它才有可能在各個時期正確地規定人民革命鬥爭的綱領，口號，鬥爭形式和組織形式，以及這些形式的相互配合。同時它必須有自我批評，嚴格的紀律和密切聯系群衆，它才能率領廣大的人民群衆去進行具體鬥爭，並在鬥爭中給群衆以組織性和紀律性。

帝國主義及其走狗在殖民地半殖民地的統治，不給人民以任何民主權利，譬如它們在以前的中國就是這樣。我們革命者在白色恐怖的城市被帝國主義及其走狗追捕到完全不能立足，我們革命者就不能不跑到鄉村和山上去用武裝來保護自己的生存。但是這樣的武裝自衛鬥爭，如果只是單純的防禦，就必然被帝國主義及其走狗所消滅。因此，就不得不密切聯系鄉村的農民及其他一切可能反對帝國主義的人民，不得不用一切可能的方法去打破帝國主義及其走狗的無數次的圍剿，就不能不組織正規性的革命軍隊，去消滅帝國主義及其走狗的軍隊。然而，也正因爲如此，就能建立強大的革命軍隊，在最後，就能驅逐帝國主義及其走狗的勢力，獲得民族解放鬥爭的勝利。很明顯，在殖民地半殖民地，人民如果沒有這樣的武裝來保護自己，就沒有人民的一切。工人階級組織的存在和發展，民族統一戰線的存在和發展，是緊跟着這樣的武裝鬥爭的存在和發展的。這是許多殖民地半殖民地人民爭取獨立和解放的不可避免的道路。

武裝鬥爭可以而且應該成爲許多殖民地半殖民地國家人民解放鬥爭的主要形式，並不是說就不要其他鬥爭形式來配合。在鄉村進行武裝鬥爭，在敵人統治的城市和地區則應進行合法的與非法的群衆鬥爭來與武裝鬥爭相配合。關於敵佔城市工人和人民群衆的合法鬥爭與非法鬥爭相互結合的問題，我們在以後還要來詳細加以討論的，我在這裏就不來詳說了。

反對帝國主義與封建主義的壓迫，爭取民族獨立與人民民主，我認爲應該成爲我們亞洲、澳洲工會會議最重要的目標。各國工人階級應該進行一些什麼具體的鬥爭去實現這個目標，乃是我們會議所應該討論和解決的問題。爲了實現這個目標，歐洲和美洲以及其他各國的工人階級與和平民主力量的忠誠的援助，是不可缺少的。因此，我們的會議反對世界工人運動的分裂，擁護世界工人運動的統一，擁護世界一切民族間平等的和平，反對戰爭販子企圖發動戰爭稱霸世界的陰謀。同時，爲了保護工人階級的日常利益和爭取工會組織的權利，亦將成爲我們會議必須討論的議程。這些，就是我們這次亞洲、澳洲工會會議所要求實現的歷史任務。

希望各位代表對於這些任務能夠加以討論和實現。

打倒帝國主義！

亞洲、澳洲一切殖民地半殖民地被壓迫民族解放勝利萬歲！

全世界的無產階級團結起來！

世界工人運動的統一領導者——世界工會聯合會萬歲！

亞洲、澳洲工會會議成功萬歲！

亞洲、澳洲各國工人階級和人民的解放萬歲！

毛主席歡宴亞澳工會會議代表
朱總司令暨全總負責同志等應邀作陪

【新華社北京廿一日電】中華人民共和國中央人民政府主席毛澤東今晚設宴招待出席亞澳工會會議的世界工會聯合會執行局委員和各國代表團團長。應邀赴宴者有世界工會聯合會總書記賽揚及其夫人、世界工聯執行局委員宋洛維耶夫（蘇聯）、勒里普（法國）、托列達諾（拉丁美洲）及其夫人、皮尼亞（古巴）、蘇布卡（捷克）、勃羅克薩爾（荷蘭）、阿勒杜拉（非洲）、各國代表團團長別森諾夫（蘇聯）、崔璟德（朝鮮）、阿德利比什（蒙古）、沙德（伊朗）、謝爾凡卡（印度）、魏克瑪沁格（錫蘭）、劉德福（越南）、瑪佐諾（印尼）、翁溫（緬甸）、乃越（暹羅）、沈天生（菲律賓華僑）、盧成（馬來亞華僑）等。中華全國總工會名譽主席劉少奇，主席陳雲，副主席李立三、朱學範、劉寧一，中國職工代表林鏘雲、黃火青、楊之華、易禮容、趙國強，人民解放軍總司令朱德、新聞總署署長胡喬木等作陪。席間賓主頻頻舉盃，祝賀世界勞動人民的領袖斯大林和中國勞動人民領袖毛澤東的健康，祝賀世界勞動人民的團結，祝賀亞澳工會會議的成功，祝賀亞澳兩洲被壓迫民族解放運動和全世界反帝國主義鬥爭的成功。

李立三在亞澳工會會議上 報告中國工人運動
各國代表發言一致認爲：中國人民的勝利，給殖民地人民鬥爭指出了光明道路

【新華社北京廿一日電】亞洲、澳洲工會會議今天舉行第六次會議，繼續進行大會的第二項議程，由各國代表報告各該國的工會工作。今天的會議由錫蘭代表魏克瑪沁格擔任主席，向大會作報告的有暹羅代表乃越、馬來亞各民族各業總工會主席盧成和中國代表、中華全國總工會副主席李立三。乃越在報告中說：中國人民的勝利，重重地打擊了騎在亞洲人民頭上的美、英、法、荷帝國主義者，給東方千千萬萬人民的解放運動指出了一條光明道路，使殖民地人民的鬥爭產生了新的希望。盧成在報告中堅決表示：馬來亞工人階級將不顧英帝國主義的任何壓迫並屠殺，永遠爲世界工聯的崇高理想，偉大的國際團結而奮鬥，並且相信殖民地人民的反帝國主義鬥爭一定會得到最後勝利。

李立三的報告共分三個部份：（一）中國工人階級與人民的勝利；（二）中國工人運動的現狀；（三）中國工人運動今後的任務。他在報告中介紹了中國工人階級和中國人民在中國共產黨領導下將近三十年的鬥爭基本經驗，目前中國工會的組織，各大城市解放後的工人運動、工資制度、福利事業、教育工作，[illegible]人民民主國家政權的領導階級以及[illegible]保衛世界和平與人民民主的神聖鬥爭[illegible]的重大任務。

今天在會上發言的還有世界工聯的三位副主席，即捷克工會中央理事會主席蘇布卡、拉丁美洲工會聯合會主席托里達諾和古巴總工會書記皮尼亞。蘇布卡代表捷克斯洛伐克共和國人民和工人階級，向全體代表致兄弟般的敬禮。他說：中國人民的勝利，代表了一切被壓迫國家的希望和力量的泉源。中國人民的勝利，是世界各國人民的勝利。他保證：中國人民一定可以得到捷克人民的幫助。托里達諾以拉丁美洲六百五十萬工會會員的名義，告訴亞洲的代表們：在世界的另一面，有二十個國家的工人，將要加強鬥爭，反對帝國主義的殖民政策。皮尼亞說：古巴雖然遠在幾萬英里以外，但也同樣遭受着殖民政策的殘害。因此他強調說明：國際工會的存在，就是要推[illegible]

越總工會向世界控訴法侵略者罪惡滔天

【新華社北京廿一日電】越南通訊社北越十七日訊：越南總工會今日發表聲明，向聯合國大會、人權委員會、世界擁護和平大會、世界工會聯合會、特別是現在北京開會的亞澳工會會議和即將召開的亞洲婦女代表會議，控訴法帝國主義者對越南工人的野蠻罪行。聲明說：「法國軍隊除了姦淫擄掠，毀壞農作物和焚燒教堂寺廟之外，還每天在佔領區裏槍殺越南工人。一九四六年，他們不經審問槍殺了我們工會的領導人、南越工會書記李正勝同志。一九四八年五月一日群衆舉行慶祝國際勞動節大會時，他們命令十架飛機轟炸與會群衆，炸死工人及其他與會者三百人以上。在北越，他們一次即逮捕二百名工人，把他們送到亞朗灣監獄。他們在他們的佔領區抓青年人，把他們私刑拷打。他們鼓勵勞動男女賭博、酗酒、吸鴉片、墮落，企圖解除越南人民的鬥志。所有的監獄——如在河內和西貢——經常擠滿無辜的人民，其中有許多是工人。最近，法國帝國主義者犯了一件最兇殘的罪行：他們屠殺了法國所僱用的建築秘密防禦工事的全體越南工人。」越南總工會要求全世界的工人、各國人民與進步團體，盡一切辦法制止法國侵略者的血手對越南工人所犯的不可想像的罪行。

瀋一二屆人民代表會開幕
朱市長報告處理勞資關係三草案的精神

【本報訊】瀋陽市第一屆第二次人民代表會議的第一日，是聽取「政府執行上次市人民代表會議決議的情況」報告及討論處理勞資關係的三個草案。會議是於昨日九時在市政府禮堂開幕。出席代表三一八人，各機關列席者五十餘人。會議首由朱其文市長作報告，說明此次會議中心：主要爲討論通過市府根據上次市人民代表會議決議而擬訂的「勞資關係暫行處理辦法」、「私營工商企業勞資雙方訂立集體合同暫行辦法」、「處理勞資爭議程序暫行辦法」三個條例草案；及研究解決今冬的社會救濟問題。接着朱市長代表瀋陽市人民政府把政府執行上次人民代表會議決議的情況向代表作了簡要的報告。[illegible]第一個精神是發展生產、繁榮經濟，[illegible]勞資兩利[illegible]列舉草案中所規定的勞資雙方權利與義務加以分析說明。[illegible]又規定合同要經過市勞動局備案批准。另外，關於擬定「處理勞資爭議程序暫行辦法」及「私營工商企業勞資雙方訂立集體合同暫行辦法」，朱市長均一一作了說明。[illegible]該三草案，在一個多月前即發給各代表研究，以便充分準備意見，向大會報告。[illegible]

鄂西南咸豐地區 我又殲匪一個師
向彭水前進我軍俘逃敵五千

【新華社西南前線廿一日電】在鄂西南咸豐東北地區被人民解放軍包圍的殘匪五個師，繼十五、十七兩日被殲七千餘人後，十八、十九兩日人民解放軍又將匪一一六九師全部殲滅，俘匪師長馮心齋以下三千五百餘人。同時，自彭水繼續西進的解放軍在牛岩舖殲殘匪十五軍六十四師一個營，俘匪營長以下三百餘人。另部解放軍在川、鄂邊境利川與忠縣間的魚泉口俘匪湖北保安第一、二兩師二百餘人。人民解放軍自咸豐至彭水追殲逃匪途中，經大小戰鬥十餘次，殲匪第二軍一六四師，十五軍二四三師，暫一師、暫二師各一部，共俘匪二四三師副師長陳校以下五千餘人，繳獲迫擊砲六門，六〇砲二十五門，輕重機槍一七一支，步馬槍千餘支，汽車三十餘輛。

東北煤礦、電業總工會等電賀亞澳工會會議

【本報訊】東北煤礦總工會及東北電業總工會籌委會致電祝賀亞澳工會會議開幕。東北煤礦總工會在賀電裏表示：要以提前完成本年度生產任務來祝賀大會的成就，並誓以工人階級的忠誠實現大會的決議。東北電業總工會籌委會及全體工友也表示：要在生產中創造新紀錄來建設新中國。

【本報訊】瀋陽各工廠工友，爲慶祝亞澳兩洲工會會議在中國的召開，都紛紛寫信表示決以多創紀錄的實際行動，作爲給大會的獻禮。

瀋陽冶煉廠全體工友給大會的信上寫道：我們全廠工友，決定響應大會的號召與一切決議，更要在世界工聯的領導下，與全世界的工人階級團結起來，發揮工人階級的偉大力量，並保證要以擴大創紀錄的實際行動，表示對大會的祝賀。軍工部五一工廠工會第一分會第五支會的全體會員的信中表示，決在創紀錄中，進一步的提高技術與生產效率。機器一廠工友王興義的信寫道：保證要把以五十七分三秒創出的天軸（估工二小時）的新紀錄保持下去，以多創紀錄的實際行動獻給大會禮！

工會工作面向生產

安東機械廠工會主任欒秉和 深入車間幫助創紀錄

【遼東訊】在創造新紀錄運動中，安東機械廠工會主任欒秉和同志深入車間，具體幫助工友創造新紀錄。他曾幫助工友解決了很多問題。如：給工友設計改造刀桿，注意刀的成數；幫助工友改換不適當的油盃，節省油料；幫助工友改進老式閥門，比原來節省五秒、六秒到十秒。他並號召館工專業分工，幫助工友組織專業分工小組，準備定額管理。正因為該廠工會採取了這樣深入具體的領導方法，工友們在工會的號召下，非常積極，新紀錄運動正在普遍開展。目前該廠車工場工友王德有，是使用十號車床的，可是因為使用一丈八尺大鏇床的工友丁萬害病，領導上就把大鏇床的十一台『揮床』任務交給王德有，『揮床』需廿八小時，可是經王德有幾次研究結果，只需八個鐘頭即可完成。遼東省總工會根據這些事實，指出這種工作方法，是工會工作擺脫形式主義，面向生產的一個新的重要的經驗。

（編者按：希望遼東省總工會將安東機械廠工會工作與欒秉和同志的工作經驗及目前還存在那些問題，繼續作詳細報道。）

工人與技術人員共同努力 創節約與安全運轉紀錄

鞍鋼動力部

【本報訊】鞍鋼動力部所屬各廠，由於黨員帶頭，工人與技術人員的結合，已打破『動力部門不能創紀錄』的不正確認識，紛紛湧現了節省水、瓦斯、原材料、及改進機器設備、保證安全運轉的新紀錄，受到公司表揚，獎給全體員工一億八千萬元。燃氣廠煉鐵煤氣管理室，供應煉鐵瓦斯，在偽滿時，煉鐵瓦斯壓力表，若超過三五〇耗時，即行放散（因為怕有危險），因此該廠六月開工以來，即按照偽滿辦法。創紀錄運動展開後，經黨員曾憲平、關長斌工友與組長潘占武共同一再試驗，逐漸的將壓力提高到四五〇耗，經過工程師檢查各處爆發孔、貯水槽等，並無危險，這樣大大的避免了瓦斯的損失。十月份統計，共節省煉鐵瓦斯價值三六、六〇九、六〇〇元。這一打破偽滿規格的事蹟出現後，激起了煉焦煤氣管理室工友，也紛紛研究減少放散量的計劃，將煉焦瓦斯壓力由四〇〇耗，提高到四八〇，結果也很安全。（試驗中證明：若將壓力再提高，則爆發孔與自動調節機管子幌動，有爆發危險。）該室十月份共節省煉焦瓦斯一四六、二八九立方米，共值一七三、〇一三、五九八元。

發電廠試行負責制 全部停電現象消滅

發電廠自開工以來，由於工友技術不熟練，機器設備不完整，有的機器超過使用年齡，原材料缺乏，並缺少保護裝置與工作人員粗心大意，而造成嚴重之損失；在七、八、九三個月內統計，配電室系統發生之責任與非責任事故，影響全部停電，在十五分鐘以上者共五次，共達五小時三十分鐘。計損失八十二億五千萬元以上。後經反覆研究，總結發生事故的原因，進行檢討，經過精密的考慮，在十月初步的確定了試行『安全運轉負責制』，各班，組工友也相繼開會討論，規定了安全運轉公約，詳細的區分了責任事故與非責任事故，具體的明確了負責制。每台機器都進行分工負責，在交班時，要先檢查機器運轉，沒有事故，再行接班，並規定了定期檢修機器制度。在安全運轉的口號下，技術員、工友改進了許多機器，如鍋爐班黨員李清海工友，改進了自動調節給水器，按水位高低，加以調節，保證了安全運轉。技術員侯深，也改造了兩個放風門，較過去用鐵鍊拉開閥方便多了。該廠在十月份基本上達到了安全運轉任務，供電、風、蒸氣都超過了規定的生產量，並且未發生全部停電現象，只發生二次局部事故。

各部用水普遍節省

根據需要關小水門 給水廠十月份節水又獲成績

給水廠自接受了老工友與技術人員的合理化建議，八月一日起將總水門關小兩轉後，節水收到很大效果（詳情見九月廿日本報一版）。但據調查，各部門缺之管理，浪費水現象仍極嚴重。自創紀錄進一步展開後，黨員毛教化領導給水班全體工友到各部門去，按照各部門實際需水量，分別將水門關小二分之一、五分之一、五分之三不等，因之水壓由四．二公斤降到三．八公斤。這一辦法實行後，既不妨礙各部門生產，又收到節約水的效果。十月份統計：節省新水五九、五五一噸，總值一六二、八四三、〇〇〇元。節省環水四三、七四一噸，總值四三、七四一、〇〇〇元。

幾點經驗

工友、技術人員一起鑽研 領導及時解決思想顧慮

動力部上述各廠獲得這些成績的原因：（一）工友與技術人員的鑽研技術，改進操作方法，學習先進生產工作者的經驗。例如發電廠技術員侯深，黨員宋魁以及趙榮生、劉海鳴工友共同改進洗罐器（在以前一天得壞七次以上，就誤鍋爐工作），即是根據本溪煤鐵公司電廠鍋爐班改造洗罐器的經驗。（二）該部領導幹部能及時發現問題加以解決。最初工友們反映，動力部門不容易創新紀錄，但後來經過管委會、工代會進行宣傳教育，號召大家創多方面的紀錄，提出安全運轉的口號並給以獎勵，使個人利益與國家利益相結合。（三）黨員在這一運動中，起了保證作用，如鍋爐車提高瓦斯壓力，打破偽滿陳舊規格，推動其他班組，進入創紀錄運動。（四）安全運轉負責制推行以來，在燃氣廠、水廠，發電廠起了很大作用，保證了安全運轉。在推行負責制中，發現了人員的浪費，而進行了定員計劃，鍋爐班一〇六人，定員只需一〇〇人，除十六人分配到別班工作。（五）工友們並自覺的規定了勞動公約，互相監督工作，帶動別人，自覺的遵守公約，並（王熙）

榮軍工作會議開幕

將制定統一正規教育方針 為東北經濟建設工作服務

【本報訊】東北榮軍工作會議已於昨（二十二）日在瀋陽市開幕。到會者有：各省市榮軍學校校長、教育科長及省榮軍管理處教育科長等三十餘人。會議中心為解決榮校正規教育和職業教育問題，糾正過去教育工作中的分散、零亂不統一現象和單純軍事化的管理狀態，和制定統一的教育方針和計劃，使榮軍教育工作逐步走向正規化和貫徹教育正規化的方針。提高文化民主化的方針。提高文化培養工農知識分子和初級技術人才，為東北的經濟建設工作服務。會上對榮軍教育工作中的學制、教材，教員，經費等問題，亦將作出統一的決定。

綏稜製材廠工友 接用舊鋸條 節省一個億

【黑龍江訊】黑龍江省森林分局綏稜製材廠，於本月中旬已開工製材。在開工前，鋸鋸室工友在技術工友兼永海領頭下，採了一些舊廢鋸條，和偽滿時所剩下一部製的，二天中接起五道大帶鋸、六道小帶鋸，並修好大小舊鋸條八道。經試驗後好的能使用一個半月以上，這樣可使廠方節省工具費億元以上。（鮑寶路、劉玉海）（李彥）

東興公司召開糧運會議 製訂明年運輸計劃

總結今年裝運經驗，決定加強計劃性與負責制，實行成本核算。

【本市訊】東北東興公司於十一月一日召開的各省市縣及各運輸口岸的辦事處糧運工作者會議，已於六日閉幕。會上主要檢討了一九四九年度糧運工作的成績與缺點；修訂了各種手續制度；擬訂了一九五〇年運輸計劃。最後由東興公司王邦屏經理和田禰副經理作了詳盡總結。關於一九四九年度工作成績總結中指出主要有以下幾點：（一）勝利完成了一九四九年度龐大的運輸任務，至九月底即完成原計劃百分之九十四點五。（二）減少了運輸中浪費損失，一九四八年運輸減量是百分之一點八，一九四九年減至百分之點八（冬季運輸為百分之點五）。糧車裝載噸數一九四八年每火車平均載重量為二八噸，一九四九年則平均為三十噸，節省了大量車皮和運費；一九四八年質量減量為百分之四點七，一九四九年質量減量初步計算為百分之一點七，降低了百分之三，並克服了迂迴運輸的現象。（三）加強裝卸工作，統一裝卸工資，裝卸車作到了路局由六小時減為四小時的裝車時間規定。（四）初步的試行了計劃運輸，並保證了運輸任務的完成。每月計劃車皮數量與實際運輸量相符，特別在冬季作的較好，糾正了無計劃的糧運現象，妨害整個糧運任務的現象。以上這些成績的獲得，除去運輸工作同志的努力以外，主要依靠與鐵路工作的密切結合；迅速及時的電話統計和在運輸中建立了裝足噸數，裝發標準糧的糧運責任制，口岸站、收糧站與原發站，建立了聯系檢查等制度。但還存在以下缺點：一、在糧食運輸中存在有嚴重的『相向運輸』『貨物對流』的浪費現象，例如今春向遼東發糧，我們運進遼東糧食，到六月份遼東糧用不了，又拉了去的，又拉回來，又如黑龍江大豆發到關內，而吉林大豆又發滿洲里，在接收糧食上，也發現有將糧食拉進糧局倉庫，然後再由倉庫拉出來的迂迴運轉浪費現象。二、運輸計劃不精確，雖然總運輸量每月都差不多，但交路局的計劃，不是有到站無發站，就是有發站無到站，或者實際的運輸與計劃的發、到站不符。

針對以上缺點，首先製訂了一九五〇年糧運計劃，在關撥與發站上，根據運送里程，確定了基本的方向，克服『迂迴』『對流』運輸；為了貫徹運輸計劃，決定每月十日各省、市公司運輸科長攜帶下月待運糧數，到瀋陽開會擬訂下月運輸計劃，即決定發站如不提計劃，即不保證配車，堅決執行路局的罰款制度，加強裝卸，配合路局實行縮短裝卸時間的規定，以加速貨車週轉。第二確定了一九五〇年糧運工作標準定額，進行成本核算，一九五〇年的工作方向是總運輸減量為百分之點五，整理糧食吹風過篩，減量不超過百分之一．五，發站裝車質量化驗，作到口岸交糧，沒有質量減量；裝卸費不超過糧價百分之零點八。包裝費不超過百分之二．一．五。每月檢查總結，進行定額之執行。第三為保證責任制，貫徹糧運責任制，規定裝車時裝不足噸數，質量不合標準，稅票不合規定、包裝不良，押運員即不在發貨五聯單與糧質鑑定單上簽字。第四、建全糧運委員會駐在員制度，在錦州分局及哈爾濱、牡丹江等二十二個調度所派駐在員，專門負責糧運中貨主與路局配車聯繫，並執行與檢查總公司之運輸計劃。（東北東興公司通訊小組）

總會計局標準單位計算表

公曆1949年11月16日至20日（11月21日——25日使用）

	高粱米斤	大豆斤	粳米斤	16支紗捆	20支紗捆	五福布疋	解放布疋	原煤斤	黃金公分
瀋陽價格五日平均	5,700	4,820	3,480	1,952,000	2,340,000	2,838,000	2,458,000	340	285,034
哈爾濱價格五日平均	5,440	4,060	2,780	1,976,000	2,148,000	2,748,000	2,120,000	315	281,114
瀋2/3哈1/3平均	5,613	4,567	3,247	1,960,000	2,276,000	2,808,000	2,345,333	332	283,727
數量	7.5斤	5.6斤	6.5斤	.01捆	.008捆	.006疋	.009疋	34斤	.029公分
金額	42,098	25,575	21,106	19,600	18,208	16,848	21,108	11,288	8,228

每分之值——184,059元　每萬元合0.543304分

長、牡兩市公營企業 廣泛展開創紀錄

打破「難再提高」思想障礙 改良工具能手不斷湧現

【本報訊】長春、牡丹江兩市各公營工廠企業，創紀錄運動開始展開。長春市各公營工廠自十一月一日起即紛紛開展創紀錄運動，發電廠運轉股徐長山組工友一齊動手動腦，改良了鍋爐燃燒、輸氣、送水方法，創每度電字合燃煤一．〇九七公斤的最高新紀錄，較十月份最高紀錄的一．一三公斤降低了〇．〇三三公斤。又過去該廠一架運煤機七小時運煤六十噸，現經傳永興、朱和嵐兩工友改進機器運轉辦法，裝煤時先把機器停下，等運煤客車裝滿再開動，僅用四小時便可運送同數量的煤。由於生產效率的提高，電氣班突破了過去的人員定額，現在四名工友保證完成過去八名工友及偽滿時十四名工友的工作量。電業管理局工務科捲線工手開業，創造了一個新的電銲器，把接電線的工作效率提高三倍，每月減省汽油六十斤，並克服了過去接線頭（用錫銲）有疙疸的缺點。市府鐵工廠烘爐組改進了壓力機的裝置，使機器迴轉率由原來每分鐘五十五次增到一百五十四次，壓道釘尖由原來每分鐘三個增至七個。電車廠木工李文宗創造小銑刀按在鑽眼床上，用來掏防火片（制御器內的零件）的裡眼，掏一個眼只用十三秒，比過去用鏇木床子掏快十九倍。此外，長春火柴、鍊木、火磚等廠職工在運動中，大清除了『難再提高』等思想之後，亦紛紛出現新的成績：火柴廠包裝部火柴桿的每日損失已由七斤減到三、四兩。但有些廠領導思想對創造新紀錄運動，還缺乏足夠的認識，對工廠管理委員會的作用，還沒有很好發揮。另外條例，造紙廠在訂立獎勵條例上，與過去競賽時大同小異，仍死板規定大功小功等辦法。

牡丹江市各公營企業，亦捲入新紀錄運動。汽車公司工友，在工會主任郭長龍領導下，創造了與長粒滾珠同樣粗厚的銅套代替滾珠，轉速度相同，並比原滾珠耐用，每個銅套成本（三萬元）較滾珠節省三十七萬元。造紙廠每疋成本已由一百萬元降低到五十萬元。另外，在抄紙機上按設了一個翻板，使機器不易磨着毯子，一個月節省了十條毯子，價值一千三百餘萬元。省營鐵工廠彌書梅工友，在鏇工中，改進技術，創造了二小時十六分車一根的全廠最高紀錄，較過去（十六小時）提高了七倍。（柳克強）

瀋市專賣局 調整酒精燒酒價格

【本報訊】瀋陽市人民政府專賣局為調整酒精、燒酒價格，特發出通告，並定於十一月二十三日起施行。計燒酒專賣價格每斤為三萬七千元；批發（斤）三萬八千五百元；零售（斤）四萬二千元。酒精專賣價格每斤七萬元；批發（斤）七萬三千元；零售（斤）八萬元；瓶裝價格為每瓶九萬元。

瀋市一千餘街組長集會 揭露「一貫道」罪行

厲副局長號召加強三防

【本報訊】瀋陽市反『一貫道』宣傳第一日，舉行控訴一貫道等反動封建會門群眾大會，計有全市街組長二千餘人及部分被害群眾參加。會上東北一貫道副道長及點傳師王瑞芝、王殿元、張永安、張殿厚及國民黨中統特務、偽大同佛教會幹事程雲峰等自述一貫道與國民黨特務組織狼狽為奸，行兇搶劫的罪行，和造謠生事，拉攏入道以及詐財、騙姦等罪惡事實。王瑞芝係今年五月來到東北，其主要罪行是成立大佛堂，散佈謠言，拉攏群眾入道，陰謀暴動及組織破壞工作。王殿元等自造組織有大佛堂六十多處，並通過『扶乩』欺騙群眾，敲詐勒索。點傳師五十八個，由被騙入道的瀋河、北市區居民姚子安、李淑春（女）、王鳳珍（女）及皇姑區欲中橡膠工廠工友張保富等控訴其受害經過。姚子安為母治病被騙入道，結果母親吃了香灰中毒而死。王鳳珍（女）茂受騙將自己的玻璃舖子賣了四千多萬元，才允入道。張保富工友的妻子被一貫道頭子以『結丹』為名騙姦死去，其他被騙姦的尚有五十餘人。

公安局厲男副局長在講話中指出：必須澈底檢舉一貫道，肅清與人民為敵、肆意破壞、造謠汚衊政府的國特。他說：政府對一切反動會門組織堅決取締，其頭子罪魁必懲，被騙信徒則經說服教育，爭取改造。他並提醒大家要把防奸、防火及防盜等工作做好，組織居民訂立公約，監督壞人。（剛毅）

中國新聞工作者協會 齊齊哈爾分會成立

【齊齊哈爾訊】中華全國新聞工作者協會籌備會齊齊哈爾分會，已於本月廿日成立。籌委會由黑龍江日報、黑龍江農民報、黑龍江青年報、新黑河報、新華通訊社黑龍江分社、齊齊哈爾人民廣播電台六單位組成。推選殷參、李黨風、劉丹華等七人為委員，並互推殷參、李黨風為正副主任。目前正進行新聞工作人員登記及當地有關新聞工作重要資料的搜集與整理工作。

東北氣象台11月22日晚11時發表　氣象

23日天氣預告		21日氣象實況		
天氣	晴	溫度（攝氏）	平均	8.4度
			最高	8.5度
			最低零下	2.2度
		風	平均速度	3.4米秒
			最大速度	7.7米秒
			最多風向	南南西
風向	南風	降水量		3.7公厘
風力	弱			

蛟河保安村模範支部介紹

蛟河保安村支部，在領導群眾生產的中心工作上，得到了一些初步成熟的經驗，各地方黨委應很好研究這篇經驗介紹，作為自己領導農村支部的參考。——編者

保安村的支部所以能夠成為全縣的一等模範支部，主要是由於它在土地改革後，以全力領導群眾生產，使群眾由貧困變為豐衣足食的過程中而形成的。該支部在領導群眾生產上有這樣幾個主要特點：

領導生產的特點

第一、支部能夠主動的根據環境可能與群眾需要及勞力條件，及時的做出完全適合實際情況的生產計劃，而不是照樣傳達上級的指示，或僅僅是從實際情況和全村群眾需要出發，討論週密恰當的制定出全體群眾的生產計劃。如今年過舊曆年時支部就召開黨員大會與群眾一同研究生產，制定了春耕計劃，春耕未結束，就研討夏鋤計劃，在鋤頭遍地時支部就研究制定了夏鋤計劃。秋收與冬季副業生產，支部在九月中即作出了具體決定。他們都是在前一個月就研討下一季節的生產計劃，因此能夠使每一個計劃在黨內黨外作充分的討論醞釀，更切合實際與群眾需要，同時也能夠使黨員與群眾在每一季節中都積極生產提前完成，以便於擠出時間為下一個生產計劃而奮鬥，免除了群眾生產中的盲目性與『不着忙』的拖拉思想。

第二、支部能根據本村地少人多的特點（每人平均三畝八分地，每個勞力合二垧二畝地），在領導農業生產中使農業生產與副業生產很好的結合，解決了多餘勞動力的使用問題。如支部在討論夏季鋤地計劃時，就計算本村人力畜力均有剩餘，即由黨員帶頭領導一部份群眾上山拉木頭，鋤頭遍地時開始由黨員提個文（村副主席）、張紀臣帶領六個群眾四台大車去拉，到鋤二遍地時即增加到十三台大車廿六人，至九月十五日，每輛大車最多的賺三千五百多萬，最少的也賺一千多萬元。今年秋收後，他們算計全村多餘六十二個勞力，於是即決定二十人去包修森林鐵路，四十人上山去修場子與窩棚，準備冬天上山作木頭，二個人去包修水濠，其中都分配黨員帶頭領導。這裡得到的經驗是地少人多的農村，支部在生產領導上，應當善於在每個季節根據實際情況，把農業與副業生產很好結合起來，這樣才能解決剩餘人力畜力的使用和更多的增加農民的收入，減免勞力的浪費。

第三、支部善於組織廣大群眾參加生產，據我們的了解全村九十一個整勞力和五十六半勞力中，除有一個性情孤僻以養牛狗為主業年紀六十三歲的老王頭沒有參加生產組外，所有能勞動的男女在主要的農業與副業的生產上都參加了有組織的勞動。所以如此，首先是由於支部經過黨內外較充分的民主討論訂計劃與生產動員，吸引了每個群眾自覺的積極的參加生產。其次就是由於支部在討論生產計劃時，都是從全村的人力畜力與群眾的利益和實際情況出發，使生產計劃與組織勞力很好相結合。例如他們今年冬季的副業生產，計劃組織九十二個人上山作木頭，分為：截鋸組（八道大鋸十六人）、修道組（八人）、上樁爬犁組（十五個爬犁、牛十五、人十五）、膠輪爬犁組（數目同上），還有兩個做飯的兩個文書四個喂牲口的共六十二人全住在山上，另外組織一個大車隊（十五台車、三十人，馬四十五匹），負責由山場到車站拉木頭，他們計劃一天作二十四米，十一月初上山到明年二月三個月能作二千二百米（超過任務七百米），每米六十萬共賺十三億二千萬元。家裡的婦女、老頭、小孩則組織起來編席子、茓子及打柴等副業生產。從這個計劃中就可看出他們計劃本身的組織性使群眾懂得不組織起來就不可能得到數額巨大的生產收入。第三個原因就是支部能運用因時適地的生產組織，使生產計劃都能如數完成甚或超過，這便更加樹立了支部在群眾中的威信。

第四、支部在內部領導上，能夠發揚民主善於運用組織力量，發揮黨員的作用，他們在製定計劃或傳達上級指示時，都能經過支委支部大會的充分討論，並能分配黨員的具體工作，使每個黨員都有自己的經常任務，和懂得怎樣起作用，如今冬的副業生產中他們決定按截鋸組、爬犁組、大車隊成立黨的小組，支書韓恩同志參加截鋸組，並負責領導在山上的各組，白天生產晚上在窩棚裡學習或開會，村主席宋連生同志領導大車隊，白天上山拉木頭，晚上回家開會，或到村政府去辦公與檢查，指示文書的工作。黨員與幹部（村幹、支幹）不僅都參加生產且都能起帶頭作用，如支書韓恩六口人（三個小孩上學還有一個三歲的小孩和老婆）五垧地，不代耕全自種，村主席宋連生兩口人七畝地也是自種不代耕，幹屬婦女黨員喬桂芝三個人一垧七畝地，她丈夫在外區當區長，家裡還有五歲的小孩也是不代耕自己種。支部對黨員經常提出號召，不但個人生產搞好，而且負責把自已參加的生產組搞好，所有的黨員都響應支部號召，如今年夏天的副業生產中決定婦女採二千斤野葡萄，女黨員張桂芝（支書妻）已懷孕七個多月還帶着婦女到六十里外的大山裡，去採野葡萄，黨員的這種積極作用，獲得群眾的真誠擁護，群眾說：『跟黨員學沒有錯』，不僅如此而且黨員本身也都真正的生產致富了，如十九個黨員中原來成份是僱農十三人，貧農五人，中農一人，現在成份是富裕中農八人，中農十一人，在這裡可以得出經驗證明，有許多地方支部黨員認為代耕就是吃虧，黨員就得誤工，村幹部不能生產的看法是片面的，這僅能證明這些地區在領導方法上不對頭。

該村生產所以能搞得好，與支部能夠因地適時的組織群眾生產，和改善生產組織形式，是分不開的。在一九四七年時，因為是初成立變工組，群眾都不摸底，支部便以四個黨員為核心組成四個變工組，到後來擴展到十多個組，這時是五六個人一組，各組在一塊生產。到一九四八年他們感到該村地少人多勞力有餘，於是便改成大組領導小組的形式，由大組抽出人去搞副業，賺的錢按工分錢（即所謂按勞取值），到今年他們又檢查到這種辦法不好，在吃飯、評工分錢上不易辦的公平，影響了群眾的生產積極性，支部研究了這個問題，發現了過去的毛病，故今年又改成『死組活編』的組織形式。每個大組都參加固定的小組，下有若干小組（三個至六個不等），這即所謂『死組』。大組負責按生產需要統一調劑勞力，畜力，這種調劑分兩方面：一是在農業上的，每小組在鋤地時按照每塊地需要多少人一天幹完，即去多少人，剩下的人由大組長調劑到人力不足的小組去，這樣可以免去因一天掛好幾塊地而誤工和一天換幾戶而管飯，與評分不公的毛病，根據地荒的程度由小組每晚開地頭會，合計明天鋤那塊地和人力的分配，並向大組長報告本組人力的缺餘數目，另一方面即是農業與副業上的調劑，即大組長統一計劃所屬小組的勞力畜力與農業需要的數目，動員多餘人力畜力去搞副業生產，誰願去搞副業賺的錢歸他自己所有，搞副業也可去人力，全出車馬來由別人使用，按車馬好壞評定分數，賺的錢按人馬車所定的份數分錢，出去搞副業的人的土地由生產小組包種包鋤，他負責支工錢，大組長與小組長保證把出去搞副業的人的土地適時耕種，並能鋤得好，出去搞副業的人保證愛護別人的車馬，這即是所謂『活編』。

在組織原則上是採取了自願結合與等價交換的政策，小組的組成完全是自願結合的，大組長與小組長都是民主選舉的，小組長為當然組長。在人工交換上是採取每天按實際勞動結果評分，誰願自己打頭的，但是給誰鋤地時，誰願自己打頭也可以。每天的分數，整勞力幹一天是十分工，半勞力或大半勞力是按他每天的實際效果評分。他們記賬的辦法是用工票制，工票分為一分的到十分的十種，工票上除寫着數字外，為了怕農民的不識字，還按分數印上黑點。每天給誰幹活即由誰帶着，蓋上自己手戳的工票，在開完地頭會時，按照評分的結果，發給每人本日應得的工票分數。牲口是按強弱評分，最強的規定十五分工，最弱的十分工，也是每天幹完活發工票，牲口草料歸原主自備，每當種完地或鋤完一遍地即結賬一次，每當結賬的時候，最後誰的手裡還有餘票就證明他多幹了活，他就可以依照票上的手戳是誰，就去向誰要工錢，這種辦法能使他們每天每季的工賬都搞得很清楚。

另外在生產公約上，他們規定任何人都有隨時加入或退出變工組的自由，在某幾天或一天或幾小時誰不願參加變工組而願作自已的零活都可以，這樣不但沒有鬆弛了變工組，相反的便能隨時吸引每一個男人女人參加變工組，事實上更鞏固與擴大了變工組。

支部在生產組織上的這些歷史的改變，由獨立的單純農業生產小組，改成大組領導小組，進而改成現在的『死組活編』，都是適合情況與貫徹了黨的政策的，它能夠通過組織生產，明確群眾對政策的認識，肅清了『農業社會主義』的思想，提高了群眾生產熱情，吸引了廣大群眾組織起來的心願。這裡得到的經驗是強迫群眾組織起來是不對的，主張農民群眾搞社會主義性的集體生產更是不對的，放任自流也是不對的。在農村中我們應按照實際情況，有領導的，在私有財產的基礎上，根據自願兩利原則，引導群眾組織起來，以便更有力的開展農業與副業相結合的生產運動。

此外，支部並掌握了生產為主的工作中心，土地改革後，他們全力集中於領導生產，支部的一切活動都是以生產工作為主要內容，並且教育黨員引導群眾，將所積蓄的財力運用到生產上。該村群眾所積蓄的餘錢多半買了車馬，從去年三月到今年九月一年半的過程，全村僱貧農九十七戶買進馬五十一匹、大車十台（內有膠皮車四台），十八戶中農買進馬八匹、大車三台（內有膠皮車一台），三戶地主，九戶富農，買進馬八匹，膠皮車一台，今年秋收後他們還計劃買六台膠皮車。

支部運用了嚴格的組織生活制度，和批評的武器及民主領導方法，保障了黨員的團結和積極性，他們是十天一次支委會與小組會，半月一次支部大會，從去年公開黨後他們就經常的堅持了這種會議制度，在黨的各種會議上，除民主討論每件工作外，並能展開坦率誠懇的思想批評，這樣就使得每個黨員經常的接受到黨所分配的工作，和及時的發現與改正自己的缺點，因此黨員在思想上，工作上都能經常保持一致的行動。

支部有核心幹部：支書韓恩是貧農出身的精通農業生產勞作技術與經營副業的勤樸農民，他能夠按照季節掌握人力畜力的情況，想出週密生產計劃，他對黨員與群眾很有鼓動說服能力，因此他能夠把每一個生產計劃使黨員與群眾去積極自願的完成，他自已又能抽出一切可能的時間，參加實際勞動，他的勞作技術與經營能力在生產強度是一般人所趕不上的，因此從一九四七年起，他三年連獲全縣一等勞動模範的光榮稱號，這便更加強了他對領導群眾生產的實際性，他工作積極，辦事公正，學習努力（過去不識字現能看懂工農報與新農村），所以黨員與群眾都很擁護他，他的毛病就是性急，不夠耐心，但因為群眾都摸上了他的皮氣，所以也能原諒他。

縣區對該支部領導較強，上級對他們經常的有政治思想教育和實際工作的幫助。支委與小組長等六人都到縣黨訓班受過訓練，他們得到了些黨的基本教育，支書韓恩又是全省馳名的勞動英雄，他經常到縣上或省上去開會，今年夏天被選為代表參加東北人民代表會議，因之他能夠得到一些高級機關的直接教育，這些受訓的黨員和韓恩每當受訓或開會回家後就召集黨員，通過講解他所學得的東西，由於黨員經常得教育，所以表現政治熱情高，願學習，顯進步，且能懂得黨的基本知識和政策。

農村新氣象

三年來該村在支部的積極領導下，完全改變了過去的面目，呈獻出了新民主主義社會的農村新氣象。我們可以從這樣的幾個數字中看出這種新氣象的基本面貌：全村一九四七年時共有一百九十八垧地，現在已增到二百卅五垧七畝，開荒卅七垧七畝，施肥一九四七年共一千四百五十五車，今年增到八千三百五十車。收入（都按價折合苞米石數為單位）一九四七年農業收入九百七十二石，副業收入三百八十六石，共一千三百五十八石；一九四八年農業收入一千七百五十七石，副業收入一千二百卅九石，共二千九百九十六石；至一九四九年農業收入一千四百五十六石，副業收入一千零七十六石，共二千五百卅二石。階級變化：原僱農卅二戶，現變為貧農十三戶，中農十七戶，富裕中農二戶。原貧農六十五戶，現變為中農的三十八戶，富裕中農十二戶，現在生活水平相當於貧農的五戶、中農六戶、富裕中農一戶。原中農十八戶，現仍為中農的十二戶，富裕中農六戶。在文化上一九四七年就學兒童貧僱農一人，中農三人，地富五人，今年貧僱農五十五人，中農十五人，地主富農十八人。

從以上幾個數字中，我們可以看出該村三年來無論在農業耕作，副業經營與實際收入及文化教育上，都是迅速普遍的上升（僅是因今年天災農業收入比去年減少），主要原因是支部在生產建設的正確方針和組織起來的政策，廣大群眾在支部的正確領導之下捲入了生產熱潮，這種生產熱潮並不僅表現於某一農忙季節，而是表現於一年四季。今年九月初正是掛鋤農閒時，白天村裡找不到閒着的人，男人、女人、老的、少的，凡是能勞動的人都去搞拉木頭、割黃草、採野葡萄、堆土糞、拔稻稈、苫房子等生產，且都是未明即去，半夜始歸，眞是『白晝農村閒人少，夜半尚聞車馬聲』。全村被生產空氣籠罩着，這就是新氣象。

正因大家專力於生產，又是合理的組織起來生產，所以該村群眾鬧打仗吵嘴的事很少，有時縱然有一點也都隨時解決，因此他們都較團結，過去被地主、富農所利用的在群眾中形成的封建宗派現象已經消除，這便能使村幹部拿出全部的時間來領導群眾生產和進行個人生產。這村群眾的要求：一是國家農場能培養些優良的種子貸給他們，一是希望政府買些洋馬、洋豬，設配種站，以便能增加農業收入和改良牲畜。該村並不是十全十美的支部，它還有如下的缺點：

現在的缺點

（一）在領導上黨政分工不明，支部代替村政，村主席威信不高，絕大多數工作都是支部討論，支部大會傳達通過，而後由黨員向群眾直接傳達。因為黨員大部份都擔任屯裡幹部，他們以黨員的資格參加黨的會議，而後又以行政幹部的身份向群眾傳達工作，村政很少開代表會，因此非黨員的屯代表很少參加會議，這樣事實上失掉他們代表的作用，同時也形成黨員對群眾以行政幹部地位領導的多，而以說服教育的方法領導少，這便一方面形成上降低了群眾性的民主作用，另一方面在某種程度上黨員深入了解群眾幫助群眾解決個人的具體困難不夠，特別是對那些缺乏經營智力的農民具體幫助更不夠。

（二）從去年十一月公開黨後，黨的會議很少吸收群眾參加，因此形成支部黨的領導傳達未能直接與群眾結合，故每當支部開完會時群眾有的等不及黨員的傳達，就問：『你們支部又討論什麼事，是不是又合計出生產上的好辦法』？這說明群眾一方面擁護支部生產上的領導，另一方面也證明群眾思想上還是認為黨員說了算。

（三）黨員在生產上存在着矛盾思想，一方面不願脫離生產怕誤工自已過不好，如今秋縣上調到兩個黨員受訓脫離生產任合作社工作；黨員都不願去，後經很大說服才勉強的去了；另一方面對合作社的方向認識還不明確，因而生產增加的財富未能更好的作為資金積累擴大再生產，有的黨員把它都消費了。

國際民主婦聯理事會
討論保衛和平問題
波波娃說：千百萬婦女爲兒童的幸福前途，爲民主與和平的鬥爭，並不是孤獨的。

【新華社北京十八日電】綜合塔斯社訊：國際民主婦女聯合會理事會會議，於十七日在莫斯科中央藝術工作者大廈開幕。出席者有三十五國的代表，其中包括蘇、中、捷、波、羅、匈、阿（爾巴尼亞）、德、法、美、奧、丹（麥）、以色列、印度、印尼、阿（爾及利亞）及其他等國的代表。中國代表爲丁玲、李培之、許廣平、龍普生。預計尚有十一個國家的代表即可抵達。出席的來賓有莫斯科公衆團體的代表，工廠及製造廠的斯塔哈諾夫運動者，蘇聯科學及藝術界的著名婦女。

會議由國際民主婦聯副主席尼娜．波波娃主持開幕。波波娃致詞說：我們的婦聯已以她的全部活動證明：她在爭取和平、民主權利與自由之鬥士的國際陣線中，是一支強大的隊伍。我們組織的力量，她的影響和聲譽，在於把一切國家中爲切身利益，爲她們兒童的幸福生活與前途，爲民主，爲各民族公正與持久的和平而鬥爭的千百萬婦女，團結在她底行列中。我們在鬥爭中並不是孤獨的。數以億計的人民業已團結起來，保衛和平與反對戰爭，我們必須總結民主婦女組織爲和平而鬥爭的成果，並訂出進一步擴大與加強和平鬥爭，提高整個婦聯及其所屬各全國性組織之戰鬥活動的任務。最後，波波娃表示確信：婦聯理事會會議的決定，將牢記在各國千百萬婦女的心中，使她們獲得新的力量，去爲國際民主婦聯旗幟上所揭示的偉大目標而進行勝利的鬥爭。

會議隨即一致選出以下十一人組成主席團：國際民主婦聯副主席尼娜．波波娃（蘇）、多洛列斯．伊巴露麗（西）、婦聯總書記瑪麗．克勞德．瓦倫特——古久里（法國），婦聯副主席尤金尼亞．普拉格．德萊柏（波蘭），丁玲（中），齊娜．穆里娜（蘇），麥列塔．古菲比（意），埃利薩．安納．烏利斯（西），馬托什科娃（捷）和伊利薩伯．米拉爾德．波恩頓（美）。

接着，會議一致通過如下議程：一、關於國際民主婦聯及其所屬各全國性組織爭取和平鬥爭的報告；二、在資本主義國家貧窮與失業愈益增長之情況下保護婦女經濟權利的問題；三、婦女的民主權利及其任務；四、即將來臨的亞洲婦女代表會議籌委會的報告；五、關於國際兒童日問題；六、批准國際民主婦聯的新會員。婦聯總書記瓦倫特——古久里在會上作了議程上第一項的報告。

又據塔斯社訊：蘇聯婦女反法西斯委員會副主席巴茲諾娃談稱：此次婦聯理事會會議的會議廳中，裝置有特別的無線電設備，每一個代表都能夠聽到已翻譯成她所懂得的那種語言的報告與討論。會議閉幕後，各國婦女代表們將作爲蘇聯的嘉賓而在蘇聯逗留好幾天。蘇聯婦女反法西斯委員會將陪同她們參觀莫斯科的科學機關與文化機關、醫院與幼稚園、工廠與學校。代表們將有機會認識蘇聯婦女在政治、經濟及文化生活上所獲得的成就。

【新華社北京二十日電】塔斯社莫斯科訊：國際民主婦聯理事會會議繼續討論爭取和平的問題。在會議中發言的，有阿根廷、捷克斯洛伐克、[illegible]、古巴、丹麥、匈牙利、奧地利、[illegible]的代表，她們報告了各國民主運動者爲加強與和平而進行的鬥爭的壯大情形。[illegible]後，會議[illegible]卓越的工會領袖，法國代表安培．薩萊瑪德關於『在資本主義國家貧困和失業增長的情況下保衛婦女經濟權利』的報告。會議於十九日討論薩萊瑪德的報告。有各國二十四位代表在上下午會議中發言。美、英、加、法、比、奧、以及拉丁美洲各國和其他資本主義國家婦女組織的代表，都描述勞動人民的困苦命運，婦女所受到的日益增長的失業、貧困與歧視。而各人民民主國家代表所講的情形就迥然不同。她們一致指出：人民民主制度在她們國家的勝利，保證了生活條件和勞動人民物質福利的改進。蘇聯婦女反法西斯委員會副主席嘉嘉里娜說：蘇聯婦女知道她們外國的姊妹們的處境是如何困難。她們全心全意地盼望美國、英國、意大利、法國、荷蘭及其他資本主義國家的婦女們從貧窮與毫無權利的泥沼中解脫出來，盼望她們不再受歧視與貧困，盼望她們像蘇聯婦女一樣確信她們和她們孩子的前途。她指出：『無疑的，民主婦聯的行列中的團結和休戚與共，各國勞動人民的聯合行動，將保證爭取世界持久和平的鬥爭獲得成功。』

首都人民代表大會第二日
通過封閉妓院決議
並開始討論財政稅收案

【新華社北京廿一日電】北京市第二屆各界人民代表會議第二天（二十一日），大會代表熱烈討論聶榮臻市長關於市政府工作的報告，一致通過關於封閉妓院的決議，並開始討論市政府所提出的五項財政稅收案。有三十二位代表先後發言，均代表各該單位對聶市長報告表示滿意，認爲市政府執行了上屆代表會議百分之九十以上的決議，是真正代表廣大人民利益的政府。大家一致擁護聶市長所提出的今後市政建設方針和計劃，保證協助市政府實現。這些代表們在發言中紛紛要求市政府繼續肅清反革命殘餘力量，嚴懲高抬物價奸商，迅速肅清和封閉妓院。代表們認爲：在新民主主義社會中，在人民的首都北京，絕對不容許妓女繼續存在。大會即一致通過關於封閉妓院決議案，並交由市政府執行。聶榮臻市長當即表示，市政府馬上執行。接着，大會討論市政府所提出的五項財政稅收提案，有七位代表相繼發言。

最後，大會主席彭真以極興奮的心情，向全體代表報告他和聶榮臻市長已將大會通過關於封閉妓院的決議面陳毛主席，頓時全場熱烈鼓掌，經久不息。

決議全文

【新華社北京廿一日電】北京市第二屆各界人民代表會議今日通過關於封閉妓院的決議，原文如下：

妓院乃舊統治者和剝削者摧殘婦女精神與肉體，侮辱婦女人權的野蠻制度的殘餘，傳染梅毒淋病，危害國民健康極大。而妓院老闆、領家和高利貸者乃極端野蠻狠毒之封建餘孽。茲特根據全市人民之意志，決定立即封閉一切妓院，沒收妓院財產，集中所有妓院老闆、領家、鴇兒等加以審查和處理，並集中妓女加以訓練，改造其思想，醫治其性病，有家可歸者送其回家，有結婚對象者助其結婚，無家可歸、無偶可配者，組織學習生產，作爲救濟妓女之用。

此係有關婦女解放、國民健康之重要措施，本市各界人民應一致協助政府進行之。

法國總工會
號召總罷工
爭取三項合理的生活保證

【新華社北京十九日電】巴黎消息：由於皮杜爾反動政府和製造商拒絕滿足提高勞動人民極低的生活水準的合法要求，法國總工會全國委員會於十七日發表宣言，號召全國一切勞動人民積極參加本月二十五日的二十四小時全國總罷工。道次總罷工所提出的要求是：（一）每月付給每一工人三千法郎津貼，而將前次的津貼併入現在的工資中；（二）由雇主與工會間自由討論工資，生活費用保證最低的工資，反對政府強迫仲裁；（三）增加失業救濟金和廢除各地區工資的差額。

總工會全國委員會宣言中着重指出：『這次罷工並不是罷了就完，而將是在反抗貧窮和反動的鬥爭中的一個新階段』。宣言號召所有工人要有勇氣和信心，堅信『工人階級的團結，將保證贏得輝煌的勝利』。宣言也揭露並譴責社會黨『工人力量』工會提出罷工口號而又反對工會組織統一行動的陰謀，並指出『工人力量』工會領袖們號召罷工，目的在使工人彼此敵對。他們知道這樣一個罷工運動如遭失敗，會使工人喪氣，會加強雇主和政府反動派的地位。總工會號召一切會員支持這一罷工，已命令所有會員在各種工作地點建立統一行動委員會，並舉行贊成罷工的投票。

國民黨民主派代表會議宣言

【新華社北京廿日電】中國國民黨民主派代表會議宣言全文如下：

中國國民黨民主派代表會議從本年十一月十二日起，經過五天的討論，通過了本黨當前政治任務的決議案，通過了本黨組織總章的修正案，選舉了中央委員會，產生了全黨團結的中央委員會，初步完成全黨團結的任務。從今天起，中國國民黨革命委員會和早經本會二中全會宣告合併於本會的三民主義同志聯合會、國民黨民主促進會以及黨內其他民主分子，都團結在一個統一組織——中國國民黨革命委員會之內，本中山先生之革命傳統，宣告叛徒蔣介石反動黨統之滅亡，並以中國人民民主統一戰線之一員，在中國共產黨毛主席領導之下，爲鞏固人民民主專政，實現人民政協共同綱領而努力。

在近百年來中國革命的歷史過程中，中山先生的偉大[illegible]

[illegible]策，必須更進一步的向前發展，以適應中國革命之客觀需要，這是無可置疑的。

當中國正由舊民主革命轉向新民主主義革命的歷史階段中，中山先生不幸逝世，叛徒蔣介石以其鼠竊狗偷之手段，劫持了中山先生的革命遺產，背叛了中山先生的革命遺教，使原有光榮傳統的中國國民黨，變成了帝國主義封建勢力及以後逐漸長成的官僚資本主義壓迫人民的工具，致使中國革命的勝利延長了二十餘年。雖然從這時起，黨內即有堅持中山先生革命路線與反革命派對抗的革命派產生，但以本身力量不夠，又以蔣介石的[illegible]，結果總是不免於失敗。[illegible]

[illegible]後產生。其餘沒有參加公開的國民黨民主派組織而同情或以實際行動從事瓦解反動政權工作的黨內民主分子，從這時候起亦日漸增加。自此，我們才走上了中國革命的正確道路。在與反革命勢力搏鬥的過程中，我們都在中共領導的人民民主統一戰線的號召和影響之下，進行着出死入生的鬥爭；且在精神上完全一致，在政見上基本相同。但因爲環境和歷史的關係，使我們仍無法統一於一個組織之內，以至於工作上的困難。現在人民解放戰爭已將蔣介石反動集團的獨裁政權摧毀了，中華人民共和國已宣告誕生了，今後人民民主統一戰線中的各民主黨派，當集中力量以援助人民政府，進行偉大的新民主主義的建設工程。我們當把握這一大好時機，進行我們的大團結，這便是此次中國國民黨民主派會議召開的意義。

人民民主統一戰線，在新階段中的基本任務，是鞏固人民民主專政，實現人民政協共同綱領，建設新民主主義的新中國。因此，人民民主統一戰線之一員的我們，應該是這一任務的忠實執行者。我們將竭智盡忠的依據自己的[illegible]，以協助人民政府[illegible]。因此，我們要求全體黨員[illegible]，使我們的組織不再是一個落後的散漫的集團，而是一個進步的有紀律的並與群衆密切聯繫的爲人民服務的革命政黨。我們的黨員，不求其量之多，而求其質之純；不求其寬廣而求其適應新民主主義階段中的建設需要。務使每一黨員都能認識時代，認識真理，摒棄個人主義，以協作精神代替集權主義，學習中山先生進步和創造的精神，摒除偏見，學習馬列主義和毛澤東思想，學習我們的友黨——中國共產黨的艱苦卓絕和批評與自我批評的作風。此外，革命的敵人雖然已在基本上被人民力量打垮了，仍在美帝的指使之下企圖作最後的掙扎，而且還隱藏在我們人民政權範圍內進行其破壞陰謀。我們必須肅清我們的陣營，提高我們的警惕，並協助政府，在可能所能及的範圍之內，進一步肅清反動派的殘餘力量，這也是我們全黨團結的工作。

我們高呼：

（一）全體民主分子團結起來！

（二）發揚中山先生的革命精神！

（三）健全黨的組織，改正黨的作風！

（四）鞏固人民民主專政，實現政協共同綱領！

（五）擁護以蘇聯爲首的國際和平民主陣營！

（六）在中國共產黨和毛主席領導之下爲鞏固人民民主統一戰線而奮鬥！

（七）中華人民共和國萬歲！

一九四九年十一月十六日

聯大表決禁用原子武器問題
美英集團操縱之下
竟然否決蘇聯提案

【新華社北京十九日電】聯合國大會特別政治委員會於十四日表決關於禁用原子武器與管制原子能的提案。在美英操縱之下，政委會的多數竟否決了蘇聯關於禁用原子武器與嚴格管制原子能的提案，而通過了法國與加拿大主張由所謂原子能委員會六常任委員繼續作無結果的協商，要求各國放棄國家主權的提案，使這一最重要的問題再度拖延其解決的可能。據塔斯社報道，一共有五個提案提付表決：（一）蘇聯代表團的提案。提案指出：聯大應注意原子能委員會的毫無成績，乃由於美英反對通過關於禁用原子武器和成立嚴格的原子能國際管制這兩個已獲得協議的決議的結果。蘇聯提案認爲在原子能委員會常任委員間所舉行的協商，並不能有助於解決擺在原子能委員會面前的任務，因爲在原子能委員會協商期間，美國和英國的代表們繼續堅持他們的提案，而他們的提案是在本質上違背立刻禁止原子武器和成立嚴格的國際的原子能管制，以便防止它被用於戰爭目的這一任務的。提案建議：聯大指令原子能委員會繼續它的工作，以便實現一九四六年一月二十四日及十二月十四日的聯大決議，並開始製訂禁止原子武器的公約草案和管制原子能的公約草案，以便這兩個公約能同時簽訂，並付諸實施。（二）以英美代表團『提案』爲基礎的加拿大和法國代表團的提案，要求原子能委員會六常任委員繼續協商，這個提案中規定：有關各國在行使他們的主權時，彼此應一致同意在管制原子能問題上它們要把主權之行使限制到美國的原子能管制計劃所要求的範圍以內。（三）印度的提案：建議國際法委員會考慮英美多數的管制計劃，建議和美國的管制計劃相適應，並起草宣言，申訴各個國家與個人的責任，發展原子能方面的各國的保證，以便保證它只能被用於和平的目的，並取消國家軍備中的原子武器。（四）海地的提案：在國際管制的程序建立以後，禁止原子武器。（五）阿根廷的提案建議：原子能委員會常任委員，盡一切力量，在最可能的短期內，訂立臨時協議，以便至少可以限制利用原子武器來進行侵略。

首先發言的烏克蘭代表團團長曼努意斯基指出：遵從美國管制計劃的主要命題的法、加草案，完全規避了禁止原子武器問題。這個提案的作者們，要求各國放棄他們國家的主權。提案的內容暴露了提案的作者們是美國帝國主義計劃的同謀者，他企圖在國際管制的外衣下把獨立主權國的經濟附屬到美國壟斷資本的唯一霸權中去。提案的作者正努力取消原子能委員會，力圖以該委員會六常任委員國間的繼續商談來代替委員會的活動。

曼努意斯基宣佈：烏克蘭蘇維埃共和國代表團將投票反對法國加拿大的提案。

曼努意斯基又鄭重指出：烏克蘭代表團不能支持印度代表團的提案，因爲禁止原子武器的問題，基本上是政治問題，而且不能被縮小到純粹是法律方面的問題。印度提案的主要缺點是：它事前就規定委員會按照國際法（事實上是按照美國計劃）爲宣言的基礎。這個計劃已爲若干國家，首先是蘇聯所拒絕。

曼努意斯基稱：烏克蘭支持蘇維埃共和國代表團的提案，這個提案提供了在原子能問題上達成協議的實際基礎。

巴西、埃及、阿根廷、玻利維亞與厄瓜多爾的代表團，宣佈它們支持法國加拿大的提案。

蘇聯代表馬立克接着發言，闡明了蘇聯代表團對於印度、加拿大及法國代表所提出的提案的立場。他首先說明：印度的提案是不能接受的。蘇聯政府雖然擁護禁止原子武器，可是過去曾經堅守並且將來還要堅守其無條件禁用原子武器的原有立場。爲了解決原子武器的問題，並且建立對原子能的嚴格管制，就必須締結兩項公約——禁用公約與管制公約，而且這兩個公約必須同時付諸實行。這兩個公約的起草工作，應交給聯合國原子能委員會和安全理事會。因此，蘇聯代表團不能支持印度的提案，而要投票加以反對。

馬立克繼而尖銳抨擊了加拿大與法國代表團的提案。他說，加拿大與法國的提案是不能接受的，因爲它既不能保證禁用原子武器，也不能保證對禁用原子武器的嚴格管制。

馬立克在講演總結時稱：蘇聯代表將繼續維護並投票贊成蘇聯代表團在特別政治委員會上提出的提案。

波蘭代表納茲考夫斯基聲明：波蘭反對印度提案，與法國加拿大提案，而完全支持蘇聯的提案。

這時，幾天以前提出關於禁止原子武器提案的海地代表，聲明他撤回他的提案，因爲他想要達到的目的，『已在法國加拿大提案中達到了』。很顯然，海地代表是在美英集團的壓力之下撤回了他的建議的。

在表決法加提案以前，蘇聯代表馬立克提出幾點修正案，但美英集團的代表們不想讓蘇聯的修正案獲得通過，他們竟稱按照程序的規定，這些修正案不能予以考慮，也不能付表決。

法國加拿大的提案以四十八票對五票通過，兩票棄權，蘇聯、白俄羅斯、烏克蘭、波蘭及捷克斯洛伐克的代表投反對票。印度代表團的提案則以二十四票對十五票被否決，八票棄權。

接着，特別政治委員會的多數，顯然在美英集團的壓力下否決了蘇聯代表團關於禁止原子武器和建立原子能管制的提案。委員會也否決了阿根廷的提案。

還京央航員工
宣佈脫離匪幫
致函陳卓林總經理，表示堅守崗位，保護資產。

【新華社廣州二十一日電】中央航空公司還駐廣州員工，頃致函該公司總經理陳卓林表示擁護，並堅守崗位，保護該公司在廣州的資產。原函略稱：十一月九日貴公司全體同人，宣告脫離國民黨政府，協助中國航空公司，劉總經理及中航全體員工宣言後，不勝欣喜。查廣州地處偏遠，未能如時參加起義壯舉，惟每一員工均矢以貴公司宣言爲準則，保持廣州站一切資產，靜候訓示。何劍秀、孫偉、何治勳、丁關賢、余金山、馬錦棠、莊耀吳、學民、李家驥、蔡錦昌、蔡如秋、雷士謙等。

各解放區水利聯席會上
傅部長的總結報告

【新華社北京廿一日電】中央水利部傅作義部長在各解放區水利聯席會議上的總結報告要點如下：

（一）

中國水力的資源，根據各種不同的估計，可能達到一億瓩左右（我們現在完成的只有五十七萬九千瓩）。灌溉事業如果充分發展，估計可以增加水田一億五千萬至兩億市畝。航運方面，長江等水系水運的整修，大運河的恢復，在物資交流和文化提高上，其價值之大也極可觀。這說明我們水利建設的遠景是如何廣大。

由於反動統治時期，對於防洪工作的忽視、貽誤，和惡意的破壞，再加以今年雨量特別大，水位特別高，因而造成今年空前嚴重的災情。各地區被災面積，據不甚精確的統計，達一億零一百餘萬畝。這個損失是相當驚人的。雖然今年的洪水是如此嚴重，但由於各解放區領導同志和廣大群衆的英勇搶救，克服困難，造成了很大的成績，保衛了千百萬人民的生命財產，沒有潰決。如黃河兩千餘里的大堤，經各地各級黨政軍負責幹部親自上堤，領導群衆搶救出二〇、二九六、三四三畝，佔被淹總畝數的百分之四十二。在搶護工作中，河南、平原、山東三省的黨政軍動員群衆三十五萬人，幹部萬餘人，迅速組成了向洪水戰鬥的大軍，冒風雨，忍飢寒，晝夜搶修防護，創造了無數英雄的範例和可歌可泣的事蹟。幹部帶頭，如揚州有一決口，三百多群衆負責以身作埝，抵禦洪水一小時之久，器材趕到，始轉危爲安。

在各解放區人與水的鬥爭中，不僅湧現了無數英雄，並且創造了優良的典型範例。首先在領導上，各地黨政軍民對防汛工作都極爲重視。黃河中下游地區，華東解放區，在今年春修工程上，抓緊時機，進行了巨大的努力。山東省在今年水情緊張時候，中共中央山東省分局和山東省政府、軍區司令部、中共濟南市委、市政府、部隊及工作人員一萬七千多人，全部參加，群衆部隊學生共計二十餘萬人，組成了一道活的堤防，日日夜夜，與洪水展開了頑強的搏鬥，歷時四十天，終於保全堤防，未曾決口。

在組織群衆的經驗上，主要的經驗是照顧生產，不誤農時，按照各縣全人口的百分之二至百分之四動員民力，合理改進工資制度，實行包工包做，按方給資，多做多得的制度。

在堤工修守方法上，河北省今年春工強調大力注意硪工，舊堤強調錐試檢查，各堤查出並堵實獾洞、水眼裂縫共達六萬餘處，漏水的小洞，一經發現，即及時堵上。

在糾正偏向上，華北水利委員會和河北省對灤河王家法寶和薊運河南石莊兩個堵口工程失敗的檢討，對幹部普遍進行了教育，改正游擊主義的作風，規定施工前必須有周密的計劃和準備。

在排解群衆糾紛上，如青縣段莊子在清朝同治年間打下一道橫埝，卡住賈口窪的咽喉，阻住青縣、滄縣、交河、建國、大城五縣的積水。在壞分子組織下，百餘人帶着刀去守埝，『誰動一鍁土就和誰拚命』，縣黨政負責同志與水利幹部親去解決，經過正確分析，耐心說服，通過支部黨員，爭取群衆，孤立了壞分子，有條不紊地進行了搶收莊稼和破堤放水，解決了上游一萬頃的排水，結束了八十年來的歷史公案。

在河渠管理養護上，如陝西省的經驗，常注意河渠流量的測量，泥沙的處理，尤其重視水的經濟分配，不使浪費，灌域內的農田，都經過清丈測量，並按作物需水的季節，精確均勻分配。這些經驗都是值得加以介紹的。

（二）

關於一九五〇年的工作計劃，在這次會議中，一方面根據當前的方針與任務與今年的具體情況，提出了工作的重點，另一方面對各地區提出的計劃也作了原則的確定。

（1）關於一九五〇年工作的重點，這次會議指出：在受洪水威脅的地區，應着重於防洪排水；在乾旱地區則應着重開渠灌溉，以保障和增加農業生產。同時應加強水利事業的調查研究工作，以準備今後長期建設的資料。至於水力工程、航道整理、運河開鑿等事業，應根據實際需要和人力物力技術等具體條件，定要舉辦或準備舉辦。

（2）這次會議對於一九五〇年各地區的事業計劃，作了下列的決定：

第一，各地區對於自己提出的計劃，根據必需與可能兩個條件，作了重新的估算和檢查，劃分爲急要、重要、次要三類。目前戰爭還未完全結束，國家財政經濟上還存在着相當的困難，明年各部門許多緊急工作都要進行，所以政府對水利事業的投資，是有一定限度的，必須分別必需與可能，分別輕重緩急。

第二，凡是各地區重新檢點以後所提出急要的工程，我們認爲可以興辦。中央財委並已允許在財政的全盤考慮下，作最大限度的支持。對於具體工程計劃的確定，各地區還需要繼續作詳密的勘測和精確的計算。必須克服勘驗不足、冒昧施工的粗率傾向，以免造成不合理、不經濟、甚或中途失敗的惡果。

第三，在治河的思想上，長遠利益與急切需要必須相結合，治標工程與治本計劃必須相結合相適應。因之在全國範圍以至每個地區各種工程的權衡緩急，決定取捨上，必須作最謹慎的考慮。

第四，長江的復堤工程，以同馬大堤最爲重要，但因事關鄂皖兩省，歷來是互相推諉不易做好的工程，現在我們決定復堤堵口工程必須完成。

第五，關於經費負擔，原則上凡屬灌溉工程儘量運用貸款方式，凡屬各大河流的重要工程及治本工程，經費由中央負担。凡屬各省地方性的水利事業，儘量由省級經費開支，但如因此增加人民額外負担，如徵收附加稅等，則必須先經中央政府之核准。

至於一九五〇年決定舉辦的工程可擇要列舉項目如下：

黃河，長江，漢水，贛江，淮河，閩江，南運河，子牙河，大清河，永定河，薊運河，北運河，瀨河等堵口復堤工程。

洞庭湖堤防依據華中意見則要堵復

長江，淮河水閘工程　永定河汛區初步整理工程

永定河官廳水庫工程　浸白河下游新河道工程

金鐘河修浚工程

引黃灌溉濟衛工程

沂沭河治導工程　蘇浙滬海塘工程

陝西省洛惠、涇惠、冷惠、定惠、綏惠等渠灌溉工程

甘肅省靖遠、靖豐、永豐、湟惠、臨洮、洮惠以及河西各灌溉渠整修工程

綏遠後套及民生渠整修工程

河北、山西、察哈爾等省灌溉工程

東北區綏陽河、熱河等省治河工程　東遼河及遼東、遼西、松江、黑龍江、熱河等省灌溉工程

松江、遼西、吉林、松江、黑龍江、熱河等省灌溉工程各水系查勘測量水文、水工試驗等基本工作。

（三）

關於組織領導問題，應該採取下列辦法：

第一、爲了統籌規劃各重要水系的上下游、本支流，對於防患興利，能夠互相照顧，擬先設置黃河水利委員會、長江水利委員會、淮河水利工程局，由水利部直接領導，爲直屬水利機關。

第二、華北水利工程局直屬中央人民政府水利部領導。

第三、爲了貫徹執行中央人民政府水利建設方針及任務，並具體領導區內各省水利工作，各大行政區及內蒙自治政府設水利機構，爲各該區人民政府的組成部分，聯繫領導區內各省的地方水利事業。

第四、各省設水利局，各專區各縣視事業之需要得設水利科（或局），爲省專縣政府的組成部分。

第五、在領導關係上，各大行政區水利機構及省、專署、縣水利機構，對上爲雙重領導關係。各大行政區水利機構除受本區政府之領導外，在業務與技術上並受水利部之領導；省以下水利機構，除受本省政府之領導外，在業務與技術上並受各大行政區水利機構之領導（華北各省在業務與技術上直接受水利部之領導）。

（四）

在這次會議中，我們也討論了統一水利行政問題，以爲將來政府制定水利法的參考。統一水利行政的原則，在於集中掌握河流的水政管理、水權的核准、水利事業計劃的核定，水利事業的檢查及多目標制水利事業的興辦。

在河流管理方面，水利部及各地水利行政機關，掌握全國大小河流的管理，凡在河流本身或其附近，有任何足以影響河流洩性能或變更河流形態之設施，均須先行取得水利機關的允許。

在水權核准方面，所有河流湖沼，均爲國家資源，爲人民公有，應由水利部及各級水利行政機關統一管理。不論人民團體或政府機構舉辦任何水利事業，均須先行向水利機關申請取得水權——水之使用權或受益權。

在計劃核定方面，水之利用，必須達到部分服從整體，小利服從大利，水系的上下游互相照顧，本支流統籌規劃，所以任何水利事業計劃，必須取得水利部或各級水利機關之同意。

在事業檢查方面，水利事業爲人民大衆利益所依託，無論公私經營的水利事業，均須由水利部或各級水利機關隨時檢查，以保障人民大衆的利益。

在多目標水利事業興辦方面，凡水利事業同時具有兩項以上的目標，即兼顧多種利益者，應由水利部門主持計劃，同時仍應注意與其他有關部門密切結合。

（五）

一九五〇年水利工作的任務，也可以說就是恢復與發展生產的任務。因此，我們要求全體工作同志們，要在原有的基礎之上，把工作鋪平道路，提高一步，打好基礎。在工作進程中，一切努力爲工農業生產服務，大利照顧小利，小利服從大利，上游照顧下游，掌握部分服從整體的原則，並以政治與技術結合，領導與群衆結合，貫徹我們的方針，合理的計劃。批准的經費，絕不浪費一文，必需與可能的工程，絕不延誤一刻。能前進一尺，絕不少走一寸，堅決澈底的保證任務的完成。

美侵藏活動益亟
將以承認西藏『獨立』方式作爲烟幕

【新華社北京二十日電】美國帝國主義陰謀以承認西藏『獨立』的方式，來分割這一具有一百三十萬平方公里土地和一百多萬人口的中國西部領土，並把它變成爲美國在遠東的殖民地和侵略基地。在英國帝國主義及其印度殖民政府製造所謂西藏事變同時，美國也更加加緊了對於西藏的侵略活動。它派遣了間諜托馬斯於八月初潛入西藏，直接與西藏地方當局進行勾搭。這個特務匪徒在西藏活動了一個多月之久，在取得了西藏攝政和達賴喇嘛的一封致杜魯門的信以後，於上月中返回紐約。自托馬斯返美後，華盛頓方面就公然透露：『鑒於亞洲當前的事態發展』，『美國也許會承認西藏爲「獨立國」』（合衆社華盛頓十月二十四日電）。同一來源的消息又說：美國政府準備將『軍事援外計劃』內的七千五百萬美元款項的一部分『給予達賴政府』，供該『國』『國防之用』（法新社華盛頓十月二十五日電）。美國國務院官員們也公開承認：美國國務院遠東司所屬小組『正在研究西藏的戰略地位以及它所涉及的各點』。

工賊莫萊無恥出賣
美鋼鐵工人暫停罷工

【新華社北京廿日電】據美國各通訊社消息：堅持了四十多天的美國五十一萬鋼鐵工人的大罷工，已因聯合鋼鐵工人工會主席莫萊的出賣，而宣告結束。至十四日爲止，四十餘萬工人已在違背原來要求條件的低的合同下先後復工。

鋼鐵工人所提要求，原爲每小時增加工資三角（包括保險金與養老金在內）。並預定於九月十四日開始罷工。可是，由於莫萊一再遵循杜魯門的指示，先後曾兩次延展罷工的日期（第一次延至九月二十五日，第二次延至十月一日），遂使資方爭得了時間，進行了破壞罷工的準備。在延長罷工期間，莫萊並接受了所謂『杜魯門總統事實調查委員會』所建議的每小時增加工資一角（養老和福利金六分，保險金四分）的方案，作爲談判的基礎。其後，莫萊又進一步實行其出賣工人利益的背叛行爲，於十一月一日與伯利恆鋼鐵公司簽訂合同，成立『協議』，以破壞罷工工人的聯合陣線。根據該合同的規定，凡在公司中工作二十五年以上，亦即在公司受剝削二十五年以上，並年達六十五歲的工人，每月才可得到一百元的養老金，而另一方面社會保險金（每小時減爲五分）則須由工人負擔半數，即每一小時二分五厘。其他鋼鐵公司（如美國鋼鐵公司、共和鋼鐵公司等）也先後與莫萊簽訂了內容相同的合同。

關於莫萊這一大新的背叛行爲，塔斯社引察勞動報的評論說：『莫萊反動集團懼怕工人階級的活動、群衆的行動與日益增加的罷工運動，甚於一切。這個鋼鐵工人工會的主席，盡努力於麻痺他所領導的工會的力量。』

日本政府公開供認
日寇赴台參加匪軍
陳納德至南朝鮮爲匪空軍找基地

【新華社北京廿日電】日本政府當局公開承認日軍赴台灣參加國民黨匪軍。據合衆社十二日電稱：日本政府檢察長植田在答覆衆議院質詢時，承認日本『若干志願兵實際上已赴台灣參加國民黨軍』。另據最近消息：國民黨招募的日寇空軍人員已有一千六百七十人到達台灣岡山，日寇海軍人員二千四百四十人到新竹。在麥克阿瑟的策劃下，國民黨匪幫人員和臭名遠揚的侵華分子陳納德正在日本、朝鮮積極展開活動。本月四日，蔣賊台灣『辦公室』新聞組長董顯光即由台飛東京活動，至今未返。陳納德於十三日由香港經台北飛赴東京，在與麥克阿瑟及十一日由美抵東京的反動參議員諾蘭會晤後，又於十五日飛往南朝鮮之漢城，並隨即與南朝鮮偽總統李承晚及傳將出任南韓『空軍顧問』的監度准將會商。據路透社十五日電透露，陳納德、監度和李承晚係討論利用南朝鮮作爲國民黨空軍基地的問題。

各國代表在亞澳工會會議上的發言

越南代表 劉德福講話全文

【新華社北京廿一日電】越南代表劉德福在亞澳工會會議第二日大會上的講話，全文如下：

親愛的同志們：

首先請你們讓我在這裡謝謝出席這一次會議的世界工聯執行局的各位委員，同時也謝謝未能出席的世界工聯主席維特里奧和庫玆涅佐夫同志。因爲他們勝利地領導了世界工人，作反對戰爭和反對分裂分子的鬥爭。這鬥爭一面是爲了我們工人階級的團結，爲了保障我們的權利，爲了改善全世界所有工人的生活上的和工作上的條件，同時也是爲了保衛全世界所有人民的民主與和平。由於他們這一種堅強的和不斷的行動，我們——亞澳各國的代表，現在才能够在這裡集會，在亞澳工會的歷史上創造一個新紀元。

我代表越南代表團向中國的工人階級和他們英明的領袖們致謝，由於他們熱心努力，組織了這一劃時代的亞澳工會會議。這個會議在不久以前才開過偉大的中國人民政治協商會議的大廳中舉行，在這個會場中還震盪着中國人民對於新的人民共和國的歡呼的聲浪。

這裡我要根據我們代表團的意見，報告一些事實。這些事實，秦揚同志已經提到了，我對於秦揚同志的意見是完全同意的。

是的，同志們，這一次會議是國際工人階級的普遍的勝利，特別是亞澳兩洲的工人階級的勝利，因爲它給金元和英鎊的主人以當頭痛擊。

自從一九四五年巴黎世界工聯大會剛有組織這一會議的意思的時候，金元和英鎊的主人就想進行破壞。因爲他們怕亞洲工人聯合起來，力量壯大了。

因此，在世界工聯中有很高的位置的帝國主義的代理人，就反對世界工聯的工作計劃中召開亞洲會議的這一條。美國的工會當時是負責推舉代表擔任殖民地方面的工作的。但三年以來，他們派出的三位幹事中，有兩個始終沒有就職。這兩個人是勃洛費、吉爾美；還有一位叫做哥甫的，簡直是一點生氣沒有，最後是毫不通知就離開了他的職位。

還有狄金、陶遜、加萊等帝國主義的忠實奴才，他們離開世界工聯，其目的就是希望破壞國際工會。但他們的退出，不但沒有削減世界工聯的力量，而且只有由於排除了工人階級中叛徒們的障礙，才更便利了世界工聯的前進。

爲了同一的目的，這些美國產業職工大會、勞工聯合會和英國職工大會的頭子想盡方法組織所謂『亞洲勞工聯盟』，依靠武裝的工會的力量而把這種組織放在該國新法西斯政府的掌握中。

他們曾想在印度的拉阿瑞召開會議，但沒有實現，另外一次想在一九四九年的六月在瑞士日內瓦舉行，又遭到了可憐的失敗。現在，帝國主義政府在各國的代理人，如日本的麥克阿瑟，印尼的哈達，他們仍然存在着一種破壞的目的，禁止各該國的代表來參加會議。但這仍然不能阻止勞動大衆有他們的代表在這裡，同時他更不能阻止眞理，因爲它並不需要護照就可以越出國界。

反動派反對這一會議所根據的理由，無一地是和過去他們的代表退出世界工聯時完全一樣的。他們說亞洲的職工會議不是眞正的職工會議，說亞澳會議只是一個政治性的會議。只有那些把工會販賣給帝國主義金圓大王的人，只有工人階級的叛徒，只有戰爭的挑撥者，才擁護剝削工人階級的人所組織的工會，才不是眞正的工會！叛徒們，你們要知道，我們的會議之所以具有政治性，是因爲我們要保衛我們全體人民的勞動的果實以及我們國家全體人民的財富。我們是要有政治性的，世界上沒有任何一個工會組織不把它的經常的保護工人權利的廣泛的鬥爭，和全體人民爲和平爲民族的獨立的鬥爭聯系在一起的。沒有一種力量可以阻止亞澳十億五千萬人民的團結和爲他們的權利，自由與幸福而結合的共同戰線。親愛的同志們，這會議是宣佈分裂分子的死刑，同時也就是申明工人階級有不可侵犯的權利。爲了獲得這些成功，一切工會組織都應當作艱苦的鬥爭，雖然我們不應當過高地估計帝國主義者的力量，但也不應當過低的估計它。在亞洲，由於中國人民和中國工人階級獲得的決定性的勝利，我們可以說是給帝國主義者當頭的一擊。但還有若干點值得注意，特別是在東南亞各國，帝國主義者還計劃加强他們的軍事根據地，他們的力量還很强大，對他們決定性的勝利的道路，就是中國四億七千五百萬人走過的道路。

倫敦會議和巴黎代表大會的決議案，明確的規定了關於殖民地和附屬國的主要任務，而這決議案，是米蘭二次世界工聯大會一再强調地指出了的。現在，世界工聯對於這一任務的完成，首先是要避免工人階級叛徒們的破壞。所以這一次的會議必須首先成立一個聯絡局，並且依照世界工聯的決議案，和亞澳工會運動的具體情況，定出一個行動計劃來。除了亞洲的蘇維埃共和國外，大部份國家的工人運動，都是要和民族獨立鬥爭運動、民主鬥爭運動、反封建和反帝國主義壓迫的鬥爭運動聯在一起的。這鬥爭，在中國是已獲得了勝利，在南朝鮮、日本、菲律賓、馬來亞、緬甸、印尼、越南……雖然在困難的條件之下，但也正在繼續進行。有許多地方，資產階級的領袖還巧妙地利用這一鬥爭，但他們的願望一旦達到了以後，他們就變成帝國主義者的忠實奴才而反對人民了。還有，他們以比帝國主義的公開統治還要更惡劣兇橫的壓迫，在印度、印尼、緬甸、菲律賓打擊工人階級。政府的御用工會在英美背叛工人的工會領導下，在工人的行列中，進行一種分裂分子的行動。這一會議的任務，應當是揭發現在當權的領袖們的假民主，告發他們服從帝國主義，宣佈他們的反工人、反工會的壓迫手段，並請求世界工聯强迫聯合國援助各國工會對於自由的要求。

這一會議的任務，明白地告訴亞洲各國工人，他們和他們的人民解放的道路，必須和中國工人一樣，即直接地參加人民解放戰爭才可以成功的。

同時，會議也必須强調爲和平而鬥爭的運動，在亞洲民族解放的意義上，是非常重要。我們必須知道，世界和平力量所獲得的每一勝利，無論是蘇聯或人民民主國家生產的每一部拖拉機，無論是中國解放戰爭的每一方公里土地的解放，無論是英美法意各國工人所要求的事一得到了一點滿足……這都是給帝國主義頭上的一大打擊；對於被壓迫人民的解放都有所貢獻。

關於準備在中國建立的世界工聯常設聯絡局的問題，這一個常設聯絡局任務是隨時檢查亞澳工人們的鬥爭、工作和生活情況；以便必要時把世界工人的精神和物質的支援力量拿來幫忙他們。常設聯絡局的工作，還要保證亞洲各國的工會同世界工聯有經常的密切的聯繫，以便它們能够互相交換經驗，以及團結各國工人運動成爲一體。在這一目的之下，我們認爲常設聯絡局經常來作收集材料以及宣傳工作，並對亞洲各國工會的出版事務加以指導，也是必要的。它可以派出小組委員會到亞洲各國去作調查研究的工作。在這些工作中，我們認爲中華全國總工會佔有一個重要的位置，所以我們提議常設聯絡局要設在北京。

亞洲澳洲工會會議萬歲！

世界工會聯合會萬歲！

國際工人團結萬歲！

蒙古代表 阿德利比什報告

【新華社北京廿一日電】蒙古代表阿德利比什今日在亞澳工會會議上的報告摘要。

蒙古人民在一九二一年受到偉大蘇聯國家的兄弟援助，在自己人民革命黨的領導下，進行人民民主革命，由祖國內驅逐了外國侵略者，推翻國內壓迫階級，建立了民族獨立的蒙古人民共和國政府。由此開闢了我們人民的自由發展，幸福生活的光明大路。

我國在沒有封建主義者，沒有資本家而發展的年代裡，其結果青年工人階級成長鞏固了。產生了民族工業，我國根本就不知道失業和饑餓是什麽。

我國人民深信實現社會主義社會的可能，並爲促進其實現，在以卸爾巴桑元帥爲首的蒙古人民革命黨及政府的領導下，不遺餘力地作着鬥爭。

組織在職工會裡的我國青年工人階級，始終起着建設社會主義服務，爲着蒙古人民共和國的發展而生長鞏固之積極力量的作用。

我國職工會，成了工人階級的最廣大的組織，組織和工人以各國人民的友好及兄弟間的和平民主精神，教育着工人階級。

我們的職工會不分人種、民族、社會出身、宗教和政治觀點，把各種企業裡的工人、技術工作者、職員、知識分子一律包容在自己的組織裡。

我們的職工會運用着勞動群衆的經驗，使勞動者積極參加革命建設事業，並經常由各方面設法使勞動者的生活文化水準不斷的向上。

對於發展我國的經濟文化，我們職工會是工廠、運輸、國家農莊、機關工人競賽的組織者。

現在我國工人的百分之九十參加着革命競賽，優秀分子都授與蒙古人民共和國突擊隊員的稱號。在最近的七年當中，突擊隊員人數增加了十五倍。

對於最優秀的工人及竭誠服務的技術師、技術員、職員等，授與我國政府的最高獎賞之蒙古人民共和國的勳章。我們職工會會員的百分之二十，得到這種獎賞。

我國自一九四八年起，已開始了五年計劃的工作。一九四七年所通過的蒙古人民共和國第一個五年計劃，引起了我國人民勞動上極廣泛的高潮。

在五年計劃第一年度中，即把整個五年的生產定量超過完成了的烏蘭巴特爾市毯子及毯靴子工廠的工人彭楚克袁登等這樣優秀的生產分子的人數逐日增加起來了。

蒙古人民共和國的職工會爲發動工人群衆的積極性，順利地完成五年計劃，增進勞動生產率，減低生產品的成本費，改善生產品的質量，考核企業及生產機關的工作，並提高工人生活及文化性的，工廠管理機關，農莊與工廠，地方工會間雙方訂立集體合同。今年工人所提出的意見的約百分之七十已被採納在集體合同的條文裏。在集體合同裏工廠管理機關所負擔的義務是改善工人勞動狀態，技術上的安全等條件，提供工廠清潔，保護工人的健康，供給全體工人的文化設備等。職工會所負擔的義務是愛護和節約工廠的機器、物資，每個工人都超過完成計劃，與生產不合格的現象及不守紀律的現象作鬥爭，對於履行勞動法，作强有力的監督，在工人中間廣泛地進行文化教育及合理休養的工作等。

我國的社會保險及勞動保護等問題，完全由我們工會負責領導。憲法及勞動法保證了檢查對於改善工人生活狀態的一切措施的權利。根據勞動法，所使用的社會保險費，由國家支給。

我國規定工作日爲八小時，七天作六天的工作。每年並有照常支薪的自兩個星期到四個星期的定例休假。

我國自革命的頭一天起，即禁止利用兒童勞動，並施行了男女同工同酬的原則。蒙古職工會所進行的極大的工作之一是組織工人職員們作合理的休養。工會所設立的溫泉休養所、療養所，在最近六年當中增加了三倍，在一九四八年休養者的人數比較一九四〇年增加了七倍，一九四九年更加擴充了各種休養所。

當這一個五年計劃完成了時，即在一九五二年，療養所、休養所將比一九四九年增加兩倍，休養者的人數將增加八倍。社會保險費比較一九四〇年增加了三·八倍。工人職員免費利用醫院、休養所、療養所等各種醫療設備。

在各工廠裡强有力的進行着勞動保護工作，出險的事件在最近的七年內減少了百分之五十。

我國爲全體勞動者及工人的子女們開闢了由小學起，以至於專門學校、大學，都有受免費教育的完全條件了。在專門學校、高等學校、大學受教育的學生有薪水。肅清文盲乃是我國文化革命的基本任務之一。我們職工會，對於不識字的成年人，一律施以識字教育。

我們的職工會在哥薩克、中國等各民族工人當中，用各該民族的語言進行教育工作。職工會有自己的中央『工人之勞動報』和中文『工人之路報』，這兩種都是定期出版的報紙。

職工會所採取的一切措施的目標，是保證工人階級的教育程度的向上，並教育他們忠誠於無產階級國際主義精神。

蒙古職工會由初級組織以至於最高組織，均以民主選舉來產生，並對選舉者做定期報告。民主集中制是本職工會的組織基礎。

我們的職工會對於和平民主的共同鬥爭給以極大的注意，並認爲這是對於鞏固全世界勞動者之先鋒力量。

蒙古職工會的章程中寫着：蒙古職工會衷心希望鞏固全世界工人階級的兄弟聯系。

現在我們蒙古職工會和自己國家全體勞動者一同，爲確立世界持久和平及民主，保護各國人民的安全，進行鬥爭，堅決地站在全世界民主主義勞動者的統一陣營方面，反對帝國主義者挑動血腥的新戰爭。

我國工人階級，對於鞏固和平民主的事業，發動着全部力量，仇視以美英帝國主義者爲首的反動陣營挑撥新戰爭的政策。

蒙古職工會熱烈擁護了國際文化工作者、擁護和平委員會、世界民主婦女聯盟所發出的召開世界擁護和平大會的號召，並積極的參加了該大會。蒙古職工會在全體人民作反對新戰禍之鬥爭的這個時代，由衷心裏願望着國際工人階級運動的團結，並以這個願望響應世界工聯的號召，加入世界工聯。我們的職工會代表參加了組織皮革及皮鞋工業職工會的代表會議及國際教育工作者代表會議，並參加了世界工聯各產業部。我們職工會和自己的全體人民一同熱烈地接受了並已執行了由世界工聯所發出的關於積極參加國際和平鬥爭日之號召。

蒙古人民共和國最近舉行了保衛世界和平代表會議，出席代表的百分之二十是我們職工會的代表。

以國際主義及各國民間的友好合作思想教育出來的我們蒙古職工會組織，堅信今後更要對於各民族間和平友好及鞏固國際工人間的團結的事業，忠實地工作，積極地執行世界工聯規章及領導機關的決議。

荷蘭職工領袖 勃羅克薩爾的演說

「世界工聯領導下的荷蘭工會會員，目標非常明確，這就是無條件地支持印尼人民爲獨立、自由與民主而進行的鬥爭。」

【新華社北京廿日電】世界工會聯合會副主席，荷蘭職工領袖勃羅克薩爾，今天在亞澳工會會議上發表演說，支持印尼工會代表馬佐諾所作的關於印尼爲民族獨立、自由而鬥爭的報告。勃羅克薩爾演說的要點如下：

印尼代表在報告中指出，印尼人民的民主、自由與獨立完全被剝奪了。整個的印尼勞動人民受到了美帝國主義以及荷蘭帝國主義兇暴的壓搾。荷蘭工人階級對於這種情況不能够亦不應該採取被動的態度，必須要有一個堅定的立場。

現在對於印尼的情況，存着兩種不同的態度。一種是支持由美國國務院指揮，由荷蘭政府執行的殖民地政策；一種是無條件支持印尼的民族解放運動。在世界工聯總書記塞揚的報告中，已經說到，那些改良分子所組織的工會所走的道路，就正是支持美帝國主義壓迫印尼人民的道路。這些改良分子，現在還在企圖蒙蔽他們反救人民的態度，說什麼保衛世界秩序和印尼的經濟合作，但實際上他們是支持着帝國主義屠殺印尼人民的政策。改良主義工會的首領們，不僅不反對一九四七年荷蘭政府第一次對印尼進行的屠殺戰爭和一九四八年的第二次戰爭，而且公然壓制荷蘭工人對於這個戰爭的氣憤情緒。

我們知道荷蘭的反動工會在今年年初曾在荷蘭政府的支持下訪問美國。他們在美帝國主義授意下，居然說印尼的解放運動只是少數『匪徒』的要求。這些荷蘭反動工會的領導者投降了荷蘭的反動政府和美帝國主義。在他們主人的命令下，反動工會的頭子們企圖破壞世界工聯——混進世界工聯來，爲他們的主人帝國主義服務。但他們的企圖完全失敗了，他們的陰謀並沒有起絲毫作用，並沒有減去世界工聯的一點力量，也沒有能够阻止荷蘭工人反對荷蘭政府屠殺印尼人民的鬥爭。世界工聯領導下的荷蘭工會會員，目標非常明確，這就是無條件地支持印尼人民爲獨立、自由與民主而進行的鬥爭。

數月前，荷蘭聯合工會，在阿姆斯特丹舉行的第二次代表大會上，曾向荷蘭及印尼共同舉行的圓桌會議提出下列要求：（一）立刻停止向印尼輸送軍隊，（二）復員若干印尼軍隊，把那些復員的軍隊立刻從印尼送回荷蘭。（三）立即釋放一切政治犯。（四）恢復印尼工會的自由與主權。

正如塞揚所指出的，荷蘭工人階級的任務是重大而艱苦的。荷蘭工人運動有四個不同的中心，僅有荷蘭聯合工會是正式加入世界工聯的。但這不能阻止工人反殖民地戰爭運動的高漲。在印尼作戰的戰士們的父母妻子及未婚妻們，曾是這個運動的核心。她們非常堅決地要求撤回荷蘭軍隊。荷蘭反動政府對於那些數星期前拒絕上船開向印尼進行屠殺戰爭的軍隊，雖然定出了極重的刑罰，但仍有許多士兵不顧一切的加以反抗。這種反殖民戰爭的挫折，獲得了荷蘭人民的同情與擁護。

這一次亞澳工會會議，必定要針對帝國主義孤立殖民地人民鬥爭的政策給以嚴重打擊。帝國主義慣用的這種孤立分化政策，在某一時期是有它的相當作用的。將在這個會議上成立的世界工聯亞洲聯絡局的任務，不應該僅是在幫助殖民地或半殖民地的工會的組織和加强這些組織，也不應該只是把世界工聯的活動報告給亞澳工人；它還應該將殖民地、半殖民地的工人，在整個局勢中所處的地位，經常的報告給全世界。這種報道，可以揭穿那些蒙蔽了資本主義國家內相當數量的工人的謊話。

全世界工人階級的鬥爭是不可分裂的。尤其是殖民地以及直接統治的資本主義國家內的工人，他們每天受着同一的敵人——少數資本家的壓迫。今後荷蘭聯合工會以及荷蘭工人將更加强與印尼人民解放鬥爭的結合。我特別向印尼工會代表致敬，這種敬意代表着數十萬荷蘭男女工人，他們都和他們的印尼同志一樣，正對帝國主義進行着堅決的鬥爭。

印度工人階級的英雄事蹟
全印職工大會書記謝爾凡卡報告

【新華社北京廿日電】全印職工大會書記謝爾凡卡，今日在亞洲澳洲工會會議上報告印度工人階級和帝國主義和印度反動派作鬥爭的英雄事蹟。他敘述了印度工人大會力量的迅速增長。他說：在戰前一九三九年，加入全印工人大會的有一八八個工會，三十六萬五千會員；現在全印工人大會所屬的工會，已經增加到六百個，會員增加到八十萬。這是在日益加深的經濟危機和尼赫魯反動政府的高壓政策下發展起來的。據官方的統計，以一九三九年爲一百，則現在食物的零售價格指數已漲到四百六十一；資本家的利潤在實際上升，勞動人民的實際工資却在下降。資本家爲了把經濟危機轉嫁在工人階級的身上，採取了法西斯式的進攻。已經有二百萬產業工人部份或全部失業了。反動政府把二萬五千個民主領袖和工人積極份子關進了監獄，已經獻出了數百個男女工人的生命。在農村，農民戰士，也在工人階級領導下，大批的被抓進了集中營，一個接着一個被燒燬。

但是，儘管尼赫魯政府進行血腥的鎮壓，印度工人階級在以英勇的、自我犧牲的精神進行着前所未有的鬥爭。自從一九四七年尼赫魯上台以來，印度工人已經進行了四千五百次罷工，罷工人數逐年增加。一九四九年的上半年，資本家損失了三百七十萬個工作日。謝爾凡卡列舉了很多印度工人和尼赫魯軍警英勇鬥爭的例子。在今年七月，阿薩姆省狄不魯加的工人、學生、教師、作家、藝術家和農民舉行保衛和平大會的時候，尼赫魯派出一千名軍隊包圍了會場。軍官要求進入會場檢查代表。和平的保衛者拒絕了這一瘋狂的要求。於是軍官就命令軍隊衝進大門，當場有四個工人和四個女工被打死，數百個男工和學生受傷。代表們不顧生命危險，繼續戰鬥了兩小時，幾十個反動軍隊受了重傷，兩個下級軍官被打死。事件發生以後，印度和全世界的民主力量，猛烈地斥責這個暴行。全印工人大會，爲着回答反動派，特別發出號召，要求十一月二十四日在英雄的加爾各答城舉行全印度和平大會。

謝爾凡卡接着又敘述印度游擊隊員的活動和游擊隊員的英勇事蹟。在印度海德拉巴，有一支三萬人的游擊隊，他們已經解放了五百萬農民。有一天，十八歲的游擊隊員萊帝受了傷，躺在草地上，發着高燒。尼赫魯的三十名武裝警察到了他附近，但是不敢去捉他，他們強迫村民把萊帝綑起來，並且問他：『游擊隊的總部在那裏？共產黨的總部在那裏？』萊帝同志拒絕回答任何問題。尼赫魯的走狗就掏出手槍來射擊，萊帝以忿怒的高呼來回答劊子手：『游擊隊萬歲！』『共產黨萬歲！』『你們可以殺死我，但是你們不能殺死我的黨！』『蘭那地夫（印共總書記）萬歲！』第五次開槍的時候，他便犧牲了！

謝爾凡卡強調地說：印度勞動人民的英勇鬥爭，是從敬愛的鄰邦——中國人民的戰士們，從東南亞各國人民的革命運動中，從世界民主陣營的勇士們得到啓示的。『我們要走毛澤東的道路！』這句話成爲了印度工人階級的戰鬥口號！美英帝國主義者命令尼赫魯代替蔣介石，但這偉大的中國的勝利已經使得尼赫魯和它的政府驚慌失措了！

最後，謝爾凡卡指出：全印職工大會目前的任務，就是在非法的情況下進行工會工作，迅速地組織失業人員，組織農業勞動者；同時還必須集中精力，團結工人階級的隊伍，因爲只有統一的工人階級才能建立起全國的民主陣線。他保證：印度工人階級一定要和偉大的蘇聯，偉大的中國和東南亞各國的游擊隊員，肩並肩地，在世界工聯旗幟下，去實現這些任務。

東北機械工業管理局招考成本會計學員啓事（經工業部批准）

一、宗旨：適應創造新紀錄運動，加强工廠成本會計工作，特成立訓練班。二、名額：一百名。三、資格：男女不限，身體健康，無不良嗜好，具有高中畢業或同等學歷者。四、考試科目：政治常識、國文、數學、珠算、普通會計。五、學習期限：四個月。六、投考手續：1.區以上政府機關、團體、學校之介紹信。2.最近一寸免冠半身相片三張。3.本局投考報名表。七、報名日期：自十一月二十日起至十二月十五日止。地點：瀋陽市鐵西區景星街三七號本局技工學校。八、考試日期：十二月二十日。九、考試地點：本局技工學校。十、揭曉日期：一九五〇年一月五日。十一、學習期間：食宿、書籍、文具等由本局供給。十二、畢業後由本局分配所屬工廠工作，待遇依照政府規定。

鐵道部東北鐵路總局通告

本月十一、十二兩日東北日報第四版刊登之各線旅客及混合列車時刻表中，更正如左，希察知照。特此通告。一九四九年十一月十五日

[illegible]

遼東企業信託公司啓事

本公司係遼東省榮軍管理處直營之企業，目的在於溝通城鄉物資，發展生產，繁榮經濟，並願爲各地國公營企業、機關、部隊、合作社、私人客商等而服務。營業科目：代理推銷各地土產、承辦海陸運輸、代售工礦產品、招待客商食宿、受託保管貨物、協助合作事業。地址：瀋陽市和平區涿川街八號（北市場南郵局向西路北）電話：②五一二一、②六一四八 電報掛號：〇一九三

通知

東北中蘇友好協會會刊『東北中蘇友好』第二期出版了，凡願訂閱的支分會請把需要的數目字報告到市友協，已收到第一期的支分會請於十一月底以前把報款一同帶來是盼。瀋陽市中蘇友好協會

通知

奉中央財經委員會財經秘字第二五七號通知：茲規定各企業單位之決算日期一律爲十二月底等情，希東北各級政府機關、企業、合作社等所有單位，會計年度改爲一月一日至本年十二月底止爲一年度，今年度延長一月，希各機關奉照爲要，特此通知（不另行文）。東北人民政府財政部

人民戲劇 第六期 零售一萬八千五百元

目錄提要：東北三年來的戲劇秧歌工作概況——向全國文代大會的報告材料；一本劇『大洋馬』——階級之愛；一個具有深刻意義的劇本；『人民底良心』；沒有舞蹈材料怎麼辦？

註：人民戲劇停刊，本期爲最後一期。人民戲劇社編 東北新華書店發行

開幕啓事

本號經月餘籌備，業已正式開幕，專門收購各種工業器材、五金工具、電氣用品、建築材料，並經售東北工業部機械管理局生產之各種產品，品質優良，經久耐用，如願出售或訂購及代理推銷者，請來本號面洽爲荷。砂布、砂紙、滾珠、砂輪、自行車及零件、機械工具、汽車零件、琺瑯製品、氧氣、鋼煉、暖氣器材、各種日用五金器材。新華五金行 瀋陽市和平區漢口街六二號 電話②一八九九六號

東北醫藥總公司徵聘會計人員啓事

本公司爲業務需要徵求會計二名，希有初中畢業或同等學歷並有會計經驗三年以上，年齡在三十歲以下，志願爲人民服務者，請來本公司秘書室面洽是荷！地址：瀋陽市和平區太原街十三號 電話：⑧五九三九

收買軍事書籍

我們想搜集中外各國軍事書籍，凡持有此項書籍者，請於每日上午至本市南七馬路裕民街振華路五號（東北軍區司令部第五處軍事研究室）找王忠誠同志接洽，一經出售價格從優。東北軍區司令部軍事研究室啓

工業界的好消息

本廠專製：蓖麻油、毛必魯油、擦槍油、變壓器油、其他各種機油

☆加工精製廢化機油☆ 各機關團體，各部門存有各種機油，豆油廢化變質者，本廠負責加工精製成優良品，工本低廉，歡迎各界儘量利用。

地址：瀋陽市和平區民富街196號 電話⑤3759 ⑤3764 東北工人政治大學製油廠

珠林寺靈柩處理委員會啓事

查珠林寺靈柩業已處理完畢，茲將收支狀況及善後物品共計公佈如下：[illegible]

瀋陽市信託公司啓事

我公司新製『瀋陽市信託公司』長方形黃地紅字之臂章，自十一月十六日開始佩帶，已於前所佩帶之長方形紅色地黃字之（瀋陽市商業局）臂章作廢，特此聲明。瀋陽市信託公司啓

輕體滑石粉

本廠特製精白輕體滑石粉，質優價廉，歡迎各界訂購。東大滑石製粉廠 瀋陽市南市區北二經路二九號 電話②一〇七五

中國萬力橡膠工廠

本廠爲發展工業，以優良原料，高精技術，新式機器，特製各種三角帶、機器帶、水龍帶、膠管、膠皮製品，品質優良，堅固耐用，價格低廉。瀋陽市北市區經七路十號 電話③一八五〇

尋人

張海清：你叔父張秀龍找你，請速來東北政府組織部。十一月十四日

陳復興：[illegible]

東北 光陸 北平 聯工 新光 文化 六院上演

北京電影製片廠出品 第四號記錄片

第四野戰軍南下記 解放武漢，修復黃河大鐵橋

『軍旗』——授旗司令聶

『新聞簡報』——東北今年的八一五

『走上生路』——北京天津的乞丐改造

大上海歡慶勝利

本片半價優待學校及工會團體

各院晝夜同時開放

解放 上海片 三十年回憶

和平 上海片 八千里路雲和月

人民 蘇聯片 金鑰匙

新生 蘇聯國語片 三頭兒龍

重慶 上海片 民族的火花

大樂 蘇聯片 大馬戲團

亞洲 蘇聯片 水晶鞋

天光 蘇聯革命戰爭鉅片 上集 青年近衛軍 華語對白

雲閣

保立 上海片 四美圖

唐山評戲院 （早）珍珠塔 （晚）新珍珠衫

東北京劇院 晚會停演 廿四日照常

人民劇院 晚場 第四集 水泊梁山

宏大 蘇聯新片 鋼鐵是怎樣鍊成的

東北文協評劇工作組 唐山評戲院 新編歌頌礦工勞動的評戲 洪青 女工參加礦山勞動當英雄 編劇：徐波平 導演：黃克英 黃晶 金明芳 主演：菊自芳 黃俊晶 吳少亭 李周 地址：北市場舊『大觀』 時間：自十一月二十五日起每日晚場准演

蘇聯名話劇 旅大文藝工作團首次來瀋公演 「鋼鐵是怎樣鍊成的」 三幕九景 日期：自十一月二十五日起連演十天 地點：東北文化俱樂部（二十四日即開始售票）

新華草墊子（他他米）出售 新華草墊工廠